

แผนปฏิบัติการ

ประจำปีงบประมาณ พ.ศ. 2564



1 ตุลาคม 2563 - 30 กันยายน 2564

โรงเรียนแร่วิทยา

สำนักงานเขตพื้นที่การศึกษามัธยมศึกษาสุรินทร์
สำนักงานคณะกรรมการการศึกษาขั้นพื้นฐาน
กระทรวงศึกษาธิการ

คำนำ

แผนปฏิบัติการประจำปี เป็นสิ่งสำคัญที่ใช้เป็นกรอบแนวทางในการดำเนินงานและจัดสรรงบประมาณประจำปีให้สอดคล้องกับภารกิจหลัก กลยุทธ์ เป้าหมาย ตัวชี้วัดความสำเร็จและจุดเน้นนโยบาย ที่รับผิดชอบในการจัดการศึกษา เพื่อแก้ไขปัญหาและสนองความต้องการของท้องถิ่น และทรัพยากรที่มีอยู่ให้ได้รับประโยชน์สูงสุด สำหรับแผนปฏิบัติการประจำปีงบประมาณ ๒๕๖๔ โรงเรียนแร่วิทยาประกอบด้วย ๔ ส่วน ดังนี้

ส่วนที่ ๑ บทนำ

ส่วนที่ ๒ กรอบแนวคิดและทิศทางการจัดการศึกษา

ส่วนที่ ๓ แผนงาน/โครงการพัฒนาคุณภาพการศึกษา

ส่วนที่ ๔ การกำกับติดตาม ประเมินผลและรายงาน

ภาคผนวก

- คำสั่งแต่งตั้งคณะกรรมการจัดทำแผนปฏิบัติการประจำปี งบประมาณ ๒๕๖๔
- แผนงาน/โครงการพัฒนาคุณภาพการศึกษา ปีงบประมาณ ๒๕๖๔

ในการจัดทำเอกสาร แผนปฏิบัติการประจำปีงบประมาณ ๒๕๖๔ ของโรงเรียนแร่วิทยานี้ ความสำเร็จด้วยความร่วมมือของบุคลากรภายในโรงเรียนและทุกฝ่ายงานที่เกี่ยวข้อง จึงขอขอบคุณมา ณ โอกาสนี้

โรงเรียนแร่วิทยาทรงเป็นอย่างยิ่งว่า บุคลากรในโรงเรียนทุกคนและหน่วยงานที่เกี่ยวข้องจะได้ใช้แผนปฏิบัติการนี้เป็นแนวทางในการพัฒนางานของตนเองและประโยชน์ของโรงเรียนให้บรรลุเป้าหมายเกิดผลดีกับทางโรงเรียนและทางราชการต่อไป

โรงเรียนแร่วิทยา

๑ ตุลาคม ๒๕๖๓

สารบัญ

	หน้า
คำนำ	ก
สารบัญ	ข
สารบัญตาราง	ค
สารบัญโครงการ	ง
ส่วนที่ ๑ บทนำ	๑
ความเป็นมา	๑
ภารกิจ	๑
สภาพทั่วไปของโรงเรียนแร่วิทยา	๕
สภาพชุมชน	๗
สภาพปัจจุบันของโรงเรียนแร่วิทยา	๑๐
ส่วนที่ ๒ กรอบแนวคิดและทิศทางการจัดการศึกษา	๒๓
กรอบยุทธศาสตร์ชาติ ระยะ ๒๐ ปี (พ.ศ.๒๕๖๐-๒๕๗๙)	๒๓
แผนพัฒนาเศรษฐกิจและสังคมแห่งชาติ ฉบับที่ ๑๒ (พ.ศ.๒๕๖๐ - ๒๕๖๔)	๒๕
แผนการศึกษาชาติ พ.ศ. ๒๕๖๐-๒๕๗๙	๒๗
ยุทธศาสตร์กระทรวงศึกษาธิการ	๓๓
มาตรฐานการศึกษาขั้นพื้นฐาน	๓๔
ยุทธศาสตร์ของสำนักงานคณะกรรมการการศึกษาขั้นพื้นฐาน	๓๕
กลยุทธ์สำนักงานเขตพื้นที่การศึกษามัธยมศึกษา เขต ๓๓	๕๖
ส่วนที่ ๓ แผนงาน โครงการ/กิจกรรม และงบประมาณ	๕๙
ส่วนที่ ๔ การกำกับ ติดตาม ประเมินและรายงาน	๑๔๙
การบริหารแผน	๑๔๙
การกำกับติดตาม	๑๔๙
ระบบการติดตามประเมินผล	๑๕๐
ภาคผนวก	๑๕๑
คำสั่งแต่งตั้งคณะกรรมการ	๑๕๒

สารบัญตาราง

ตาราง	หน้า
๑.๑ แสดงข้อมูลครูและบุคลากรทางการศึกษาของโรงเรียนแรวีวิทยา	๑๔
๑.๒ แสดงข้อมูลนักเรียนโรงเรียนแรวีวิทยา	๑๕
๑.๓ แสดงผลการประเมินคุณภาพตามมาตรฐาน สมศ. รอบ ๓	๒๐
๑.๔ แสดงผลสัมฤทธิ์ทางการเรียนระดับชาติ (O-NET) ของนักเรียนระดับชั้นมัธยมศึกษาปีที่ ๓ และชั้นมัธยมศึกษาปีที่ ๖ ปีการศึกษา ๒๕๕๙ - ๒๕๖๐	๒๒
๓.๑ แสดงค่าจัดการเรียนการสอนที่คาดว่าจะได้รับจัดสรรในปีงบประมาณ ๒๕๖๓	๕๙
๓.๒ แสดงค่าปัจจัยพื้นฐานสำหรับนักเรียนยากจนที่คาดว่าจะได้รับจัดสรรในปีงบประมาณ ๒๕๖๒	๖๐
๓.๓ แสดงค่าหนังสือเรียนที่คาดว่าจะได้รับจัดสรรในปีงบประมาณ ๒๕๖๓	๖๙
๓.๔ แสดงค่าอุปกรณ์การเรียนที่คาดว่าจะได้รับจัดสรรในปีงบประมาณ ๒๕๖๓	๖๐
๓.๕ แสดงค่าเครื่องแบบนักเรียนที่คาดว่าจะได้รับจัดสรรในปีงบประมาณ ๒๕๖๓	๖๐
๓.๖ แสดงค่ากิจกรรมพัฒนาคุณภาพผู้เรียนที่คาดว่าจะได้รับจัดสรรในปีงบประมาณ ๒๕๖๓	๖๑
๓.๗ แสดงค่าใช้จ่ายประจำในปีงบประมาณ ๒๕๖๓	๖๑
๓.๘ แสดงแผนใช้จ่ายงบประมาณ ปีงบประมาณ ๒๕๖๓	๖๒
๓.๙ แสดงความเชื่อมโยงโครงการในแผนปฏิบัติการประจำปีงบประมาณ พ.ศ. ๒๕๖๒ กับกลยุทธ์สำนักงานเขตพื้นที่การศึกษามัธยมศึกษา เขต ๓๓	๖๔

สารบัญโครงการ

ที่	รายการ	จำนวนเงิน	ผู้รับผิดชอบ	หน้า
๑	โครงการสนับสนุนค่าใช้จ่ายในการจัดการเรียนการสอน ตั้งแต่ระดับอนุบาลจนจบการศึกษาขั้นพื้นฐาน	ครูภาคิน	๑๒๙,๙๔๗.๐๐	
๒	โครงการความสามารถในการอ่าน การเขียน การสื่อสารและการคิดคำนวณ ตามเกณฑ์ของแต่ละระดับชั้น	ครูจิตาภา	๑,๕๐๐.๐๐	
๓	โครงการความสามารถในการวิเคราะห์และคิดอย่างมีวิจารณญาณ อภิปราย และเปลี่ยนความคิดเห็นและแก้ปัญหา	ครูขจรศักดิ์	๔,๕๐๐.๐๐	
๔	โครงการส่งเสริมความสามารถในการสร้างนวัตกรรม	ครูศิริญาภรณ์	๗,๘๑๒.๐๐	
๕	โครงการความสามารถในการใช้เทคโนโลยีสารสนเทศและการสื่อสาร	ครูภาคิน	๖,๖๔๘.๐๐	
๖	โครงการการมีผลสัมฤทธิ์ทางการเรียนตามหลักสูตรสถานศึกษา	ครูณรงค์ศักดิ์	๗,๐๐๐.๐๐	
๗	โครงการการมีความรู้ ทักษะพื้นฐาน และเจตคติที่ดีต่องานอาชีพ	ครูพิทักษ์	๑๐,๐๐๐.๐๐	
๘	โครงการการมีคุณลักษณะและค่านิยมที่ดีตามที่สถานศึกษากำหนด	ครูสมพงษ์	๒๕,๐๑๐.๐๐	
๙	โครงการความภูมิใจในท้องถิ่น และความเป็นไทย	ครูณัฐธัญญา	๖๒,๑๓๖.๐๐	
๑๐	โครงการการยอมรับที่จะอยู่ร่วมกันบนความแตกต่างและหลากหลาย	ครูอภิสิทธิ์	๙,๓๐๐.๐๐	
๑๑	โครงการสุขภาวะทางร่างกาย และจิตสังคม	ครูสุวรรณ	๒๗,๐๐๐.๐๐	
๑๒	โครงการการมีเป้าหมายวิสัยทัศน์และพันธกิจที่สถานศึกษากำหนดชัดเจน	ครูภาคิน	๖๐๐.๐๐	
๑๓	โครงการส่งเสริมระบบบริหารจัดการคุณภาพของสถานศึกษา	ครูศิริญาภรณ์	๙,๓๐๐.๐๐	
๑๔	โครงการดำเนินงานพัฒนาวิชาการที่เน้นคุณภาพผู้เรียนรอบด้านตามหลักสูตรสถานศึกษา และทุกกลุ่มเป้าหมาย	ครูกุสุมา	๑,๕๐๐.๐๐	
๑๕	โครงการพัฒนาครูและบุคลากรให้มีความเชี่ยวชาญทางวิชาชีพ	ครูเจษฎา	๑๓,๘๖๐.๐๐	
๑๖	โครงการจัดสภาพแวดล้อมทางกายภาพและสังคมที่เอื้อต่อการจัดการเรียนรู้อย่างมีคุณภาพ	ครูพิทักษ์	๙,๐๐๐.๐๐	

๑๗	โครงการจัดระบบเทคโนโลยีสารสนเทศเพื่อสนับสนุนการบริหารจัดการและการจัดการเรียนรู้	ครูจิตาภา	๒๒,๘๐๐.๐๐	
๑๘	โครงการจัดการเรียนรู้ผ่านกระบวนการคิดและปฏิบัติจริง และสามารถนำไปประยุกต์ใช้ในชีวิตได้	ครูกุสุมา	๑๕,๐๐๐.๐๐	
๑๙	โครงการใช้สื่อ เทคโนโลยีสารสนเทศและแหล่งเรียนรู้ที่เอื้อต่อการเรียนรู้	ครูพรเพ็ญ	๕,๐๐๐.๐๐	
๒๐	โครงการมีการบริหารจัดการชั้นเรียนเชิงบวก	ครูกุสุมา	๓,๓๐๐.๐๐	
๒๑	โครงการตรวจสอบและประเมินผู้เรียนอย่างเป็นระบบและนำผลมาพัฒนาผู้เรียน	ครูณรงค์ศักดิ์	๕๐๐.๐๐	
๒๒	โครงการแลกเปลี่ยนเรียนรู้และให้ข้อมูลสะท้อนกลับเพื่อพัฒนาและปรับปรุงการจัดการเรียนรู้	ครูศิริญาภรณ์	๑,๕๐๐.๐๐	

ส่วนที่ ๑ บทนำ

๑.๑ ความเป็นมา

โรงเรียนแรวีวิทยา ตั้งอยู่เลขที่ ๑๑๒ หมู่ที่ ๕ บ้านกันตริยง ตำบลบ้านแร่ อำเภอเขวาสินรินทร์ จังหวัดสุรินทร์ สังกัดสำนักงานเขตพื้นที่การศึกษามัธยมศึกษา เขต ๓๓ กระทรวงศึกษาธิการ จัดตั้งเมื่อวันที่ ๘ พฤษภาคม ๒๕๔๐ เดิมเป็นสาขาของโรงเรียนสุรินทร์ภักดี วันที่ ๒๐ เมษายน ๒๕๓๕ ได้มีการสร้างอาคารเรียนแบบชั่วคราว แล้วเสร็จในวันที่ ๑๔ เมษายน ๒๕๓๕ ด้วยความร่วมมือร่วมใจ จากพี่น้อง ชาวบ้านจากบ้านกันตริยง หมู่ที่ ๕ มาช่วยสร้างอาคาร มีการเจาะน้ำบาดาล โดยมีพี่ยวน ผู้ช่วยผู้ใหญ่บ้านกันตริยงเป็นนายช่างใหญ่ในการสร้างอาคาร และเจาะบาดาล

จนถึงปีพุทธศักราช ๒๕๓๕ - ๒๕๓๙ ได้เปิดสอนระดับมัธยมศึกษาปีที่ ๑ ถึงมัธยมศึกษาปีที่ ๓ จนกระทั่งปีพุทธศักราช ๒๕๔๐ กระทรวงศึกษาธิการได้ประกาศแต่งตั้งเป็นโรงเรียนแรวีวิทยา โดยมีนายเผด็จศึก บุรณ์เจริญ เป็นผู้อำนวยการโรงเรียน ปัจจุบันเปิดสอนในชั้นมัธยมศึกษาปีที่ ๑ ถึงชั้นมัธยมศึกษาปีที่ ๖

สภาพชุมชน ในเขตพื้นที่บริการเป็นชุมชนชนบท ประชากรมีเชื้อชาติไทย สัญชาติไทย นับถือศาสนาพุทธ ส่วนใหญ่ประกอบอาชีพเกษตรกรรม ฐานะค่อนข้างยากจน

๑.๒ ภารกิจ

โรงเรียนแรวีวิทยา เป็นหน่วยงานที่อยู่ภายใต้การกำกับดูแลของสำนักงานเขตพื้นที่การศึกษามัธยมศึกษา เขต ๓๓ สำนักงานคณะกรรมการการศึกษาขั้นพื้นฐาน กระทรวงศึกษาธิการอำนาจหน้าที่ของสถานศึกษาและอำนาจหน้าที่ของผู้บริหารสถานศึกษา ตามกฎหมายว่าด้วยการศึกษาแห่งชาติ กฎหมายว่าด้วยการศึกษาภาคบังคับ กฎหมายว่าด้วยระเบียบบริหารราชการกระทรวงศึกษาธิการ กฎหมายว่าด้วยระเบียบข้าราชการครูและบุคลากรทางการศึกษา ดังนี้

พระราชบัญญัติการศึกษาแห่งชาติ พ.ศ. ๒๕๔๒ และที่แก้ไขเพิ่มเติม พ.ศ.๒๕๔๕

๑. จัดการศึกษาในรูปแบบการศึกษาในระบบ การศึกษานอกระบบหรือการศึกษาตามอัธยาศัย รูปแบบใดรูปแบบหนึ่งหรือทั้งสามรูปแบบ (ม.๑๕ (๒))
๒. จัดกระบวนกรเรียนรู้ (ม.๒๔)
๓. จัดการประเมินผู้เรียน (ม.๒๖)
๔. จัดทำสาระของหลักสูตรตามวัตถุประสงค์ของหลักสูตรแกนกลางในส่วนที่เกี่ยวกับสภาพปัญหาในชุมชนและสังคม ภูมิปัญญาท้องถิ่น คุณลักษณะอันพึงประสงค์ เพื่อเป็นสมาชิกที่ดีของครอบครัว ชุมชน สังคม และประเทศชาติ (ม.๒๗ (๒))
๕. ร่วมกับบุคคล ครอบครัว ชุมชน องค์กรชุมชน องค์กรปกครองส่วนท้องถิ่น เอกชน องค์กรเอกชน องค์กรวิชาชีพ สถาบันศาสนา สถานประกอบการ และสถาบันสังคมอื่น ส่งเสริมความเข้มแข็งของชุมชน (ม.๒๙)
๖. พัฒนาระบบการเรียนการสอนที่มีประสิทธิภาพและส่งเสริมให้ผู้สอนสามารถวิจัย เพื่อพัฒนาการเรียนรู้อย่างเหมาะสมกับผู้เรียน (ม.๓๐)
๗. บริหารและจัดการศึกษาทั้งด้านวิชาการ งบประมาณ การบริหารงานบุคคล และการบริหารทั่วไป ตามที่กระทรวงกระจายอำนาจมาให้ (ม.๓๙)

๘. ดำเนินการสรรหาคณะกรรมการการศึกษาขั้นพื้นฐาน (ม.๔๐)
๙. ผู้บริหารสถานศึกษาเป็นกรรมการและเลขานุการของคณะกรรมการสถานศึกษาขั้นพื้นฐาน (ม.๔๐ (๔))
๑๐. จัดให้มีระบบประกันคุณภาพภายในสถานศึกษา และจัดทำรายงานประจำปีเสนอต่อหน่วยงานต้นสังกัด หน่วยงานที่เกี่ยวข้องและเปิดเผยต่อสาธารณชน (ม.๔๘)
๑๑. ให้ความร่วมมือในการจัดเตรียมเอกสารหลักฐาน ที่มีข้อมูลเกี่ยวข้องกับสถานศึกษาตามคำร้องของสำนักงานรับรองมาตรฐานและประเมินคุณภาพการศึกษา หรือบุคคล หรือหน่วยงานภายนอกที่ทำการประเมินคุณภาพภายนอกของสถานศึกษา (ม.๕๐)
๑๒. ระดมทรัพยากรบุคคลในชุมชนให้มีส่วนร่วมในการจัดการศึกษา และยกย่องเชิดชู ผู้ที่ส่งเสริมและสนับสนุนการจัดการศึกษา (ม.๕๗)
๑๓. ปกครอง ดูแล บำรุงรักษา ใช้และจัดหาผลประโยชน์จากทรัพย์สินของสถานศึกษาทั้งที่เป็นที่ราชพัสดุ ตามกฎหมายว่าด้วยที่ราชพัสดุและที่เป็นทรัพย์สินอื่น รวมทั้งจัดหารายได้จากบริการของสถานศึกษาและเก็บค่าธรรมเนียมการศึกษาที่ไม่ขัดหรือแย้งกับนโยบาย วัตถุประสงค์และภารกิจหลักของสถานศึกษา (ม.๕๙ วรรค๑)
๑๔. พัฒนาบุคลากรให้มีความรู้ความสามารถและทักษะในการใช้เทคโนโลยีเพื่อการศึกษา (ม.๖๕)
๑๕. พัฒนาขีดความสามารถในการใช้เทคโนโลยีเพื่อการศึกษาของผู้เรียน (ม.๖๖)

พระราชบัญญัติการศึกษาภาคบังคับ พ.ศ. ๒๕๔๕

๑. การผ่อนผันให้เด็กเข้าเรียนก่อนหรือหลังอายุตามเกณฑ์การศึกษาภาคบังคับตามหลักเกณฑ์และวิธีการที่คณะกรรมการการศึกษาขั้นพื้นฐานกำหนด (ม.๖)
๒. จัดการศึกษาเป็นพิเศษสำหรับเด็กที่มีความบกพร่องทางร่างกาย จิตใจ สติปัญญา อารมณ์ สังคม การสื่อสารและการเรียนรู้ หรือมีร่างกายพิการ หรือทุพพลภาพ หรือเด็กที่ไม่สามารถพึ่งตนเองได้ หรือไม่มีผู้ดูแล หรือด้อยโอกาส หรือเด็กที่มีความสามารถพิเศษให้ได้รับการศึกษาภาคบังคับ ด้วยรูปแบบและวิธีการที่เหมาะสม (ม.๑๒)

พระราชบัญญัติระเบียบบริหารราชการกระทรวงศึกษาธิการ พ.ศ. ๒๕๔๖

๑. ผู้อำนวยการสถานศึกษาเป็นผู้บังคับบัญชาข้าราชการครูและบุคลากรทางการศึกษาในสถานศึกษา (ม.๓๙ (๑))
๒. บริหารกิจการของสถานศึกษาให้เป็นไปตามกฎหมาย กฎ ระเบียบ ข้อบังคับของทางราชการและของสถานศึกษา รวมทั้งนโยบายและวัตถุประสงค์ของสถานศึกษา (ม.๓๙ (๑))
๓. ประสานการระดมทรัพยากรเพื่อการศึกษา รวมทั้งควบคุม ดูแล บุคลากร การเงิน การพัสดุ สถานที่ และทรัพย์สินอื่นของสถานศึกษา ให้เป็นไปตามกฎหมาย ระเบียบ และข้อบังคับของทางราชการ (ม.๓๙ (๒))
๔. เป็นผู้แทนของสถานศึกษาในกิจการทั่วไป รวมทั้งการจัดนิติกรรม สัญญาของสถานศึกษาตามวงเงินงบประมาณที่สถานศึกษาได้รับตามที่ได้รับมอบอำนาจ (ม.๓๙ (๓))
๕. จัดทำรายงานประจำปีเกี่ยวกับกิจการของสถานศึกษา เพื่อเสนอต่อคณะกรรมการเขตพื้นที่การศึกษา (ม.๓๙ (๔))
๖. อนุมัติประกาศนียบัตรและวุฒิปัตร์ของสถานศึกษาตามระเบียบที่คณะกรรมการสถานศึกษากำหนด (ม.๓๙ (๕))

๗. ปฏิบัติงานอื่นตามที่ได้รับมอบหมายจากรัฐมนตรีว่าการกระทรวงศึกษาธิการ ปลัดกระทรวงศึกษาธิการ เลขาธิการสภาการศึกษา เลขาธิการคณะกรรมการการศึกษาขั้นพื้นฐาน เลขาธิการคณะกรรมการการอุดมศึกษา เลขาธิการคณะกรรมการการอาชีวศึกษา และผู้อำนวยการเขตพื้นที่การศึกษา รวมทั้งงานอื่นที่กระทรวง มอบหมาย (ม.๓๙ (๖))

๘. ดำเนินงานตามที่ได้รับการกระจายอำนาจและมอบอำนาจ (ม.๔๔ และม.๔๕)

พระราชบัญญัติระเบียบข้าราชการครูและบุคลากรทางการศึกษา พ.ศ.๒๕๔๗

๑. ควบคุม ดูแล การบริหารงานบุคคลในสถานศึกษาให้สอดคล้องกับนโยบาย กฎ ระเบียบ ข้อบังคับ หลักเกณฑ์ และวิธีการตามที่ ก.ค.ศ. และ อ.ก.ค.ศ.เขตพื้นที่การศึกษากำหนด (ม.๒๗ (๑))

๒. พิจารณาความดีความชอบของข้าราชการครูและบุคลากรทางการศึกษาในสถานศึกษา (ม.๒๗ (๒))

๓. ส่งเสริม สนับสนุน ข้าราชการครูและบุคลากรทางการศึกษาในสถานศึกษาให้มีการพัฒนาอย่างต่อเนื่อง (ม.๒๗ (๓))

๔. จัดทำมาตรฐาน ภาระงานสำหรับข้าราชการครูและบุคลากรทางการศึกษาในสถานศึกษา (ม.๒๗ (๔))

๕. ประเมินผลการปฏิบัติงาน ตามมาตรฐานทั้งของข้าราชการครูและบุคลากรทางการศึกษา เพื่อเสนอ อ.ก.ค.ศ.เขตพื้นที่การศึกษา (ม.๒๗ (๕))

๖. ปฏิบัติหน้าที่ตามที่กำหนดไว้ในกฎหมายอื่น หรือตามที่ อ.ก.ค.ศ.เขตพื้นที่การศึกษา หรือคณะกรรมการ สถานศึกษามอบหมาย (ม.๒๗ (๖))

๗. สั่งให้ข้าราชการครูและบุคลากรทางการศึกษา ออกจากราชการ กรณีขาดคุณสมบัติตามมาตรฐาน ตำแหน่งหรือคุณสมบัติพิเศษ (ม.๔๙)

๘. บรรจุและแต่งตั้งบุคคลให้ดำรงตำแหน่ง ครูผู้ช่วย ตำแหน่งครู และตำแหน่งบุคลากรทางการศึกษาใน สถานศึกษา (ม.๕๓ (๔))

๙. สั่งให้ข้าราชการครูและบุคลากรทางการศึกษาที่อยู่ระหว่างทดลองปฏิบัติหน้าที่ราชการออกจากราชการ เนื่องจากมีความประพฤติไม่ดี หรือไม่มีความรู้ หรือไม่มีความเหมาะสม หรือมีผลการประเมินทดลองการปฏิบัติ หน้าที่ราชการต่ำกว่าเกณฑ์ที่ ก.ค.ศ. กำหนด (ม.๕๖ (๒))

๑๐. สั่งให้ข้าราชการครูและบุคลากรทางการศึกษา ที่อยู่ระหว่างทดลองปฏิบัติหน้าที่ราชการ ปฏิบัติหน้าที่ ในตำแหน่งที่จะได้รับแต่งตั้งต่อไป (ม.๕๖ (๒))

๑๑. สั่งบรรจุข้าราชการครูและบุคลากรทางการศึกษาที่ออกจากราชการไปแล้ว กลับเข้ารับราชการโดย อนุมัติ อ.ก.ค.ศ.เขตพื้นที่การศึกษา ตามหลักเกณฑ์และวิธีการที่ ก.ค.ศ.กำหนด (ม.๖๔)

๑๒. สั่งให้ข้าราชการครูและบุคลากรทางการศึกษา รักษาการในตำแหน่ง (ม.๖๘)

๑๓. การเลื่อนขั้นเงินเดือนข้าราชการครูและบุคลากรทางการศึกษาในสถานศึกษา (ม.๗๓)

๑๔. ยกย่องเชิดชูเกียรติข้าราชการครูและบุคลากรทางการศึกษา ที่มีความคิดริเริ่มสร้างสรรค์ มีผลงาน ดีเด่นเป็นที่ประจักษ์ (ม.๗๕)

๑๕. แจ่งข้าราชการครูและบุคลากรทางการศึกษาที่ได้รับการบรรจุให้ทราบถึงภาระงาน มาตรฐานคุณภาพ งาน มาตรฐานวิชาชีพ จรรยาบรรณวิชาชีพ เกณฑ์การประเมินผลงาน ระเบียบแบบแผน หลักเกณฑ์และวิธีปฏิบัติ ราชการ บทบาทหน้าที่ของข้าราชการในฐานะเป็นพลเมืองที่ดี ตามหลักเกณฑ์และวิธีการที่ ก.ค.ศ. กำหนด (ม. ๗๘)

๑๖. ปฏิบัติตนเป็นตัวอย่างที่ดีแก่ผู้ใต้บังคับบัญชา และพัฒนาผู้อยู่ใต้บังคับบัญชา ให้มีความรู้ ทักษะ เจตคติที่ดี คุณธรรม จริยธรรม และจรรยาบรรณวิชาชีพที่เหมาะสม ตามหลักเกณฑ์และวิธีการที่ ก.ค.ศ. กำหนด (ม.๗๙)

๑๗. ส่งเสริม สนับสนุน ผู้ใต้บังคับบัญชา โดยให้ไปศึกษา ฝึกอบรม ดูงานหรือปฏิบัติงานวิจัย และพัฒนา ตามระเบียบที่ ก.ค.ศ. กำหนด (ม.๘๑)

๑๘. รักษาวินัยโดยเคร่งครัดอยู่เสมอ (ม.๘๒)

๑๙. เสริมสร้างและพัฒนาให้ผู้ใต้บังคับบัญชามีวินัย ป้องกันมิให้ผู้อยู่ใต้บังคับบัญชากระทำผิดวินัย และ ดำเนินการทางวินัยแก่ผู้ใต้บังคับบัญชา ซึ่งมีกรณีอันมีมูลที่ควรกล่าวหาว่ากระทำผิดวินัย (ม.๙๕ และ ม.๙๘)

๒๐. พิจารณาอนุญาตหรือยับยั้งการอนุญาตให้ลาออกของข้าราชการครูและบุคลากรทางการศึกษา (ม. ๑๐๘)

๒๑. สั่งแต่งตั้งคณะกรรมการสอบสวนข้าราชการครูและบุคลากรทางการศึกษา กรณีถูกกล่าวหา หรือมีเหตุ อันควรสงสัยว่าเป็นผู้ไม่เลื่อมใสในการปกครองระบอบประชาธิปไตย อันมีพระมหากษัตริย์ทรงเป็นประมุข ตาม รัฐธรรมนูญแห่งราชอาณาจักรไทย (ม.๑๑๐ (๔))

๒๒. สั่งให้ข้าราชการครูและบุคลากรทางการศึกษาออกจากราชการ กรณี

- เจ็บป่วยไม่อาจปฏิบัติหน้าที่ราชการได้โดยสม่ำเสมอ (ม.๑๑๐ (๑))
- สมัครไปปฏิบัติงานตามความประสงค์ของทางราชการ (ม.๑๑๐ (๒))
- ขาดคุณสมบัติทั่วไป (ม.๑๑๐ (๓))
- ก.ค.ศ. หรือ อ.ก.ค.ศ.เขตพื้นที่การศึกษามีมติว่าเป็นผู้ไม่เลื่อมใสในการปกครองระบอบ

ประชาธิปไตย อันมีพระมหากษัตริย์ทรงเป็นประมุข ตามรัฐธรรมนูญแห่งราชอาณาจักรไทย (ม.๑๑๐ (๔))

- ทางราชการเลิกหรือยุบตำแหน่ง (ม.๑๑๐ (๕))

- ไม่สามารถปฏิบัติราชการให้มีประสิทธิภาพ เกิดประสิทธิผลในระดับอันเป็นที่พอใจของทางราชการ (ม.๑๑๐ (๖))

๒๓. สั่งแต่งตั้งคณะกรรมการสอบสวนกรณีข้าราชการครูและบุคลากรทางการศึกษา ถูกกล่าวหาหรือมีเหตุ อันควร สงสัยว่าหย่อนความสามารถในอันที่จะปฏิบัติหน้าที่ราชการ บกพร่องในหน้าที่ราชการหรือประพฤติตนไม่เหมาะสมกับตำแหน่งหน้าที่ราชการ

สั่งให้ข้าราชการครูและบุคลากรทางการศึกษาออกจากราชการ กรณีหย่อนความสามารถในอันที่จะปฏิบัติหน้าที่ ราชการ บกพร่องในหน้าที่ราชการ หรือประพฤติตนไม่เหมาะสมกับตำแหน่งหน้าที่ทางราชการ ตามมติ ก.ค.ศ. หรือ อ.ก.ค.ศ.เขตพื้นที่การศึกษา (ม.๑๑๑)

๒๔. สั่งให้ข้าราชการครูและบุคลากรทางการศึกษาที่รับโทษจำคุกโดยคำสั่งของศาลหรือต้องรับโทษจำคุก โดยคำพิพากษาถึงที่สุดให้จำคุกในความผิดที่ได้กระทำโดยประมาทหรือความผิดลหุโทษออกจากราชการ (ม.๑๑๓)

๑.๓ สภาพทั่วไปของโรงเรียนแร่วิทยา

โรงเรียนแร่วิทยา จัดตั้งเมื่อวันที่ ๘ พฤษภาคม ๒๕๔๐ เดิมเป็นสาขาของโรงเรียนสุรินทร์ภักดี วันที่ ๒๐ เมษายน ๒๕๓๕ ได้มีการสร้างอาคารเรียนแบบชั่วคราว แล้วเสร็จในวันที่ ๑๔ เมษายน ๒๕๓๕ ได้เปิดสอนระดับมัธยมศึกษาปีที่ ๑ ถึงมัธยมศึกษาปีที่ ๓ ต่อมาปีพุทธศักราช ๒๕๔๐ กระทรวงศึกษาธิการได้ประกาศแต่งตั้งเป็นโรงเรียนแร่วิทยา เปิดสอนในชั้นมัธยมศึกษาปีที่ ๑ ถึงชั้นมัธยมศึกษาปีที่ ๖ มาจนถึงปัจจุบัน

โรงเรียนแร่วิทยามีเป้าหมายในการจัดการศึกษา เพื่อให้ให้นักเรียนเป็นคนเก่ง คนดี รักท้องถิ่นและความเป็นไทย สามารถดำรงชีวิตอยู่ในสังคมได้อย่างมีความสุข

ที่ตั้ง / ขนาด

โรงเรียนแร่วิทยา ตั้งอยู่เลขที่ ๑๑๒ หมู่ที่ ๕ บ้านกันตริยง ตำบลบ้านแร่ อำเภอเขวาสินรินทร์ จังหวัดสุรินทร์ สังกัดสำนักงานเขตพื้นที่การศึกษามัธยมศึกษา เขต ๓๓ website : <http://rwy.sesa๐๓๓.net>
E-mail : rwyschool@hotmail.co.th มีเนื้อที่ทั้งสิ้น ๕๐ ไร่

แผนผังของโรงเรียน



ปรัชญา

นิมิตต์ สาธรรูปานํ กตัญญูกตเวทิตา หมายถึง ความกตัญญูกตเวที เป็นเครื่องหมายของคนดี

วิสัยทัศน์

พัฒนาคุณภาพการศึกษาขั้นพื้นฐานสู่มาตรฐานสากล บนพื้นฐานของความเป็นไทย พัฒนาคุณธรรม จริยธรรม วิถีชีวิต ตามแนวทางโรงเรียนวิถีพุทธ และปรัชญาของเศรษฐกิจพอเพียง เพื่อความมั่นคง มั่งคั่งและยั่งยืน

พันธกิจ

๑. ส่งเสริมและสนับสนุนให้ประชากรวัยเรียนทุกคน ได้รับการศึกษาทั่วถึง และมีคุณภาพ
๒. ส่งเสริมให้ผู้เรียนมีคุณธรรม จริยธรรม มีคุณลักษณะอันพึงประสงค์ตามหลักสูตร
๓. พัฒนาระบบบริหารจัดการที่เน้นการมีส่วนร่วม เพื่อเสริมสร้างความรับผิดชอบต่อคุณภาพการศึกษา

เป้าประสงค์หลัก

๑. ผู้เรียนมีความรู้และทักษะที่จำเป็นตามหลักสูตร ตามมาตรฐานการศึกษา มีทักษะแสวงหาความรู้ด้วยตนเองรักการเรียนรู้และพัฒนาตนเองอย่างต่อเนื่อง
๒. สถานศึกษามีหลักสูตร และกระบวนการจัดการศึกษาที่เน้นผู้เรียนเป็นสำคัญ พัฒนารับดูแลช่วยเหลือนักเรียนที่เข้มแข็ง
๓. สถานศึกษามีแหล่งรู้ทั้งในและนอกสถานศึกษาและใช้แหล่งเรียนรู้อย่างคุ้มค่า
๔. สถานศึกษามีการจัดกิจกรรมส่งเสริมพัฒนาคุณธรรม จริยธรรมตามแนวทางโรงเรียนวิถีพุทธ และประยุกต์ใช้ ปรัชญาของเศรษฐกิจพอเพียงในการดำรงชีวิต
๕. สถานศึกษามีการจัดกิจกรรมส่งเสริมการพัฒนาครู และบุคลากรทางการศึกษา ให้มีความรู้และทักษะในการปฏิบัติงาน
๖. สถานศึกษามีการพัฒนาระบบบริหารจัดการที่เน้นการมีส่วนร่วม เพื่อเสริมสร้างความรับผิดชอบต่อคุณภาพ การศึกษา

อัตลักษณ์โรงเรียน ความนอบน้อม

เอกลักษณ์ ศิลปะแม่ไม้มวยไทย

ตราประจำโรงเรียน



รังสี หมายถึง ความรุ่งโรจน์ โชติช่วงชัชวาล กระจายไปทั่วสารทิศ

คบเพลิง หมายถึง ความสว่างไสวแห่งปัญญาและวิชาการ

รวงข้าว หมายถึง สัญลักษณ์ของความเจริญรุ่งเรืองและความสามัคคี

สีประจำโรงเรียน



ขาว – เขียว

ขาว หมายถึง ความบริสุทธิ์ ความสะอาด และความมีระเบียบ

เขียว หมายถึง ความอุดมสมบูรณ์ เข้มแข็ง

๑.๔ สถาปนามชน

ประวัติความเป็นมาของอำเภอเขวาสินรินทร์

อำเภอเขวาสินรินทร์ แต่เดิมอยู่ในเขตพื้นที่การปกครองของอำเภอเมืองสุรินทร์ ต่อมาสภาตำบลเขวาสินรินทร์ ตำบลปราสาททอง สภาตำบลตาถูก สภาตำบลบึง และสภาตำบลบ้านแร่ ได้ประชุมและขอแยกการปกครองออกจากอำเภอเมืองสุรินทร์เพื่อจัดตั้งกิ่งอำเภอและกระทรวงมหาดไทยได้ประกาศจัดตั้งเป็นกิ่งอำเภอเขวาสินรินทร์ เมื่อวันที่ ๑๕ กรกฎาคม ๒๕๓๙ เป็นต้นไป ต่อมาได้เป็นเปลี่ยนเป็นอำเภอเขวาสินรินทร์ เมื่อปี พ.ศ. ๒๕๕๐ ที่อำเภอเขวาสินรินทร์

เดิมเป็นส่วนหนึ่งของอำเภอเมืองสุรินทร์ทางราชการได้แบ่งพื้นที่การปกครองออกมาตั้งเป็น

กิ่งอำเภอเขวาสินรินทร์ ตามประกาศกระทรวงมหาดไทยลงวันที่ ๒๖ มิถุนายน พ.ศ. ๒๕๓๙ โดยมีผลบังคับตั้งแต่วันที่ ๑๕ กรกฎาคม ปีเดียวกัน ต่อมาในวันที่ ๒๔ สิงหาคม ๒๕๕๐ ได้มีพระราชกฤษฎีกายกฐานะขึ้นเป็น อำเภอเขวาสินรินทร์ โดยมีผลบังคับตั้งแต่วันที่ ๘ กันยายน ปีเดียวกัน

การปกครองส่วนภูมิภาค

อำเภอเขวาสินรินทร์ แบ่งเขตการปกครองย่อยออกเป็น ๕ ตำบล ๕๕ หมู่บ้าน ได้แก่

- | | |
|------------------|-------------|
| ๑. เขวาสินรินทร์ | ๑๑ หมู่บ้าน |
| ๒. บึง | ๑๑ หมู่บ้าน |
| ๓. ตากูก | ๑๐ หมู่บ้าน |
| ๔. ปราสาททอง | ๑๓ หมู่บ้าน |
| ๕. บ้านแร่ | ๑๐ หมู่บ้าน |

อำเภอเขวาสินรินทร์เป็นสถานที่ท่องเที่ยว แหล่งผลิตหัตถกรรมเครื่องเงินโบราณและผ้าไหมที่มีชื่อเสียงของจังหวัดสุรินทร์ เป็นเมืองเก่าโดยมีขุนสินรินทร์ เป็นเจ้าเมืองคนแรก และชื่ออำเภอเขวาสินรินทร์ใช้ภาษาพูดเป็นภาษาท้องถิ่น คือ ภาษาเขมร ภาษาส่วย แบ่งพื้นที่การปกครองเป็น ๕ ตำบล ๕๕ หมู่บ้าน

คำขวัญประจำอำเภอ

เขวาสินรินทร์	ดินแดนหัตถกรรม
เลิศล้ำภูมิปัญญา	ตระการตาผ้าไหม
ระบือไกลประชาส่วย	ร่ำรวยประเพณี
มีปราสาทโบราณ	สืบสานเพลงกันตรึม

ลักษณะทางกายภาพ

ตำแหน่งที่ตั้ง อำเภอเขวาสินรินทร์ ตั้งอยู่ทางทิศเหนือของอำเภอเมืองสุรินทร์ บนถนนสายสุรินทร์-ร้อยเอ็ด ห่างจากจังหวัดสุรินทร์ ๑๘ กิโลเมตร สภาพพื้นที่อำเภอเขวาสินรินทร์มีอาณาเขตติดต่อกับอำเภอต่าง ๆ ดังนี้

ทิศเหนือ	ติดต่อกับอำเภอจอมพระ
ทิศใต้	ติดต่อกับอำเภอเมืองสุรินทร์
ทิศตะวันออก	ติดต่อกับอำเภอศีขรภูมิ
ทิศตะวันตก	ติดต่อกับอำเภอเมืองสุรินทร์

คำว่า "เขวา" อ่านว่า ขะ - หวาว เป็นชื่อต้นไม้ชนิดหนึ่ง ลักษณะลำต้นสูงอายุยืน นิยมใช้ทำเครื่องใช้ที่เป็นสิริมงคล เช่น อาสนสงฆ์ พานไม้ ถาดไม้ ส่วนคำว่า "สินรินทร์" เป็นชื่อของ "ขุนสินรินทร์ บำรุง" ซึ่งเป็นกำนันคนแรกของตำบลเขวาสินรินทร์ จึงได้รวมชื่อเป็น "เขวาสินรินทร์" แต่เดิมเป็นชุมชนโบราณสมัยขอมเรืองอำนาจ ซึ่งทางหลักฐานโบราณคดี สามารถสืบย้อนไปถึง ๒,๐๐๐ ปี และเมื่อมีการตั้งเมืองสุรินทร์แล้ว อำเภอเขวาสินรินทร์ ขึ้นอยู่กับการปกครองของอำเภอเมืองสุรินทร์เรื่อยมา จนกระทั่งวันที่ ๑๕ กรกฎาคม

๒๕๓๙ กระทรวงมหาดไทยได้แบ่งพื้นที่การปกครองเป็น ๕ ตำบล ประกอบด้วย ตำบลเขวาสินรินทร์ ตำบลบึง ตำบลปราสาททอง ต.ตาตุ๊ก และตำบลบ้านแร่ อำเภอเขวาสินรินทร์ รวมพื้นที่ ๑๙๑.๑๓๕ ตร.กม. ตั้งเป็นกิ่ง อำเภอเขวาสินรินทร์ ต่อมาเมื่อพระราชกฤษฎีกาจัดตั้งจากกิ่งอำเภอ เป็น อำเภอเขวาสินรินทร์ เมื่อวันที่ ๘ กันยายน ๒๕๕๐

ข้อมูลสภาพชุมชนโดยรวมบริเวณโรงเรียนแรวีทยา

โรงเรียนแรวีทยา ตั้งอยู่ในสังคมชนบท อยู่ในพื้นที่ตำบลบ้านแร่ ตำบลบุฤาษี ตำบลแสงจันทร์ ประชากรส่วนใหญ่ประกอบอาชีพเกษตรกรรม โดยทำนาเป็นส่วนใหญ่ หลังฤดูกาลเก็บเกี่ยวแล้วประชากรจะทำการทอผ้า เลี้ยงสัตว์ ฐานะทางเศรษฐกิจของประชาชนมีฐานะพออยู่พอกิน แต่ก็มีฐานะยากจนเป็นจำนวนมาก เช่นเดียวกัน ภาษาใช้ภาษาอีสานเป็นหลัก พื้นที่ส่วนใหญ่มีความชุ่มชื้น ถนนที่ใช้ในการคมนาคมเป็นทางลูกรัง ยึดถือประเพณีวัฒนธรรมของชาวอีสาน นับถือศาสนาพุทธ ภูมิปัญญาท้องถิ่น ได้แก่ การทำพรมเช็ดเท้า ละแวกตาม ข้าวต้มต่าง ข้าวแต่น นวดสมุนไพร จักสาน การละเล่นพื้นเมือง/บ้านพราหมณ์ (โหร) ผ้าไหมมัดหมี่ เป็นต้น ชาวบ้านส่วนใหญ่ นับถือศาสนาพุทธ รายได้โดยเฉลี่ยต่อปี ประมาณ ๓๐,๐๐๐ - ๖๐,๐๐๐ บาท

โอกาสและข้อจำกัดของโรงเรียน

ประชากรส่วนใหญ่ประกอบอาชีพเกษตรกรรมเอื้อต่อการจัดการเรียนการสอนวิชาเกษตรกรรม ประชาชนยึดมั่นในขนบธรรมเนียมประเพณีของท้องถิ่น เอื้อต่อการจัดกิจกรรมด้านศาสนาและวัฒนธรรม ผู้นำชุมชน ผู้ปกครองให้ความร่วมมือและส่งเสริมสนับสนุนการจัดการศึกษา และมีภูมิปัญญาท้องถิ่นที่เอื้อต่อการจัดการเรียนการสอน แต่ประชากรส่วนใหญ่มีรายได้ต่ำ มีหนี้สินมาก ผู้ปกครองบางส่วนไม่เห็นความสำคัญของการศึกษา ทำให้ไม่สนับสนุนส่งเสริมการศึกษาของบุตรหลาน มีการละทิ้งถิ่นฐานทำให้ครอบครัวแตกแยก เยาวชนขาดความอบอุ่น ระบบการสื่อสาร การคมนาคมไม่สะดวก

๑.๕ สภาพปัจจุบันของโรงเรียนแร่วิทยา

๑.๕.๑ โครงสร้างการบริหารงาน

โครงสร้างการบริหารงานของโรงเรียนแร่วิทยา อำเภอเขวาสินรินทร์ จังหวัดสุรินทร์ สำนักงานเขตพื้นที่การศึกษามัธยมศึกษาเขต ๓๓ แบ่งเป็น ๔ ฝ่าย ๑๒ กลุ่มงาน ดังนี้

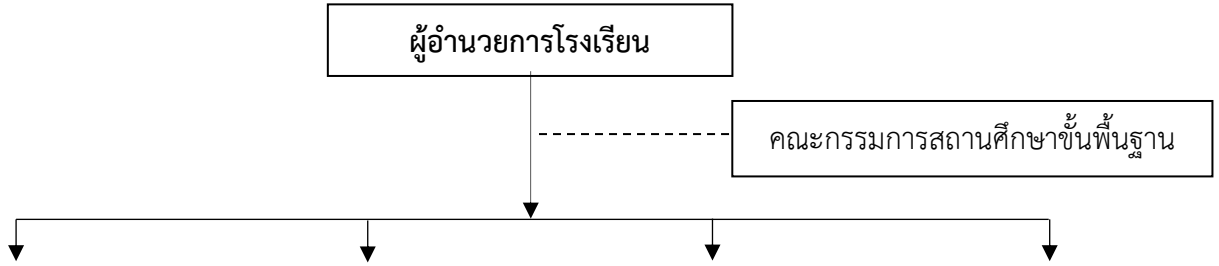

๑. ฝ่ายบริหารวิชาการ (นางสาวกุสุมา นาคะเทศ)	๒. ฝ่ายบริหารงบประมาณ (สิบเอกภาคิน ลุนลี)	๓. ฝ่ายบริหารงานบุคคล (นายเจษฎา นาคดี)	๔. ฝ่ายบริหารทั่วไป (นางโสพิณ จิตดีพุทธางกูร)
๑.๑ การพัฒนาหรือการดำเนินการเกี่ยวกับการให้ความเห็นการพัฒนาสาระหลักสูตรท้องถิ่น ๑.๒ การวางแผนงานด้านวิชาการ ๑.๓ การจัดการเรียนการสอนในสถานศึกษา ๑.๔ การพัฒนาหลักสูตรของสถานศึกษา ๑.๕ การพัฒนากระบวนการเรียนรู้ ๑.๖ การวัดผล ประเมินผล และดำเนินการเทียบโอนผลการเรียน	๒.๑ การจัดทำแผนงบประมาณและค่าขอตั้งงบประมาณ ๒.๒ การจัดทำแผนปฏิบัติการใช้จ่ายเงินตามที่ได้รับจัดสรร ๒.๓ การอนุมัติการใช้จ่ายงบประมาณที่ได้รับจัดสรร ๒.๔ การขอโอนและการขอเปลี่ยนแปลงงบประมาณ ๒.๕ การรายงานผลการเบิกจ่ายงบประมาณ ๒.๖ การตรวจสอบติดตามและรายงานการใช้งบประมาณ ๒.๗ การตรวจสอบติดตามและรายงานการใช้งบประมาณ	๓.๑ การวางแผนอัตราากำลัง ๓.๒ การจัดสรรอัตรากำลังข้าราชการครู และบุคลากรทางการศึกษา ๓.๓ การสรรหา และบรรจุแต่งตั้ง ๓.๔ การเปลี่ยนตำแหน่งให้สูงขึ้น การย้ายข้าราชการครูและบุคลากรทางการศึกษา ๓.๕ การดำเนินการเกี่ยวกับการเลื่อนขั้นเงินเดือน ๓.๖ การลาทุกประเภท ๓.๗ การประเมินผลการปฏิบัติงาน	๔.๑ การพัฒนาระบบและเครือข่ายข้อมูลสารสนเทศ ๔.๒ การประสานงานและพัฒนาเครือข่ายการศึกษา ๔.๓ การวางแผนการบริหารงานการศึกษา ๔.๔ งานวิจัยเพื่อพัฒนานโยบายและแผน ๔.๕ การจัดระบบการบริหารและพัฒนาองค์กร ๔.๖ การพัฒนามาตรฐานการปฏิบัติงาน ๔.๗ งานเทคโนโลยีเพื่อการศึกษา

๑. ฝ่ายบริหารวิชาการ (นางสาวกฤษมา นาคะเกศ)	๒. ฝ่ายบริหารงบประมาณ (สิบเอกภาคิน ลุนลี)	๓. ฝ่ายบริหารงานบุคคล (นายเชษฐา นาคดี)	๔. ฝ่ายบริหารทั่วไป (นางโสพิณ จิตติพิทุธางกูร)
<p>๑.๗ การวิจัยเพื่อพัฒนาคุณภาพการศึกษาในสถานศึกษา</p> <p>๑.๘ การพัฒนาและส่งเสริมให้มีแหล่งเรียนรู้</p> <p>๑.๙ การนิเทศการศึกษา</p> <p>๑.๑๐ การแนะแนว</p> <p>๑.๑๑ การพัฒนาระบบประกันคุณภาพภายในและมาตรฐานการศึกษา</p> <p>๑.๑๒ การส่งเสริมชุมชนให้มีความเข้มแข็งทางวิชาการ</p> <p>๑.๑๓ การประสานความร่วมมือในการพัฒนาวิชาการกับสถานศึกษาและองค์กรอื่น</p> <p>๑.๑๔ การส่งเสริมและสนับสนุนงานวิชาการแก่บุคคล ครอบครัว องค์กร หน่วยงานสถานประกอบการ และสถาบันอื่นที่</p> <p>๑.๑๕ การจัดทำระเบียบและแนวปฏิบัติเกี่ยวกับงานด้านวิชาการของสถานศึกษา</p> <p>๑.๑๖ การคัดเลือกหนังสือแบบเรียนเพื่อใช้ในสถานศึกษา</p> <p>๑.๑๗ การพัฒนาและใช้สื่อเทคโนโลยีเพื่อการศึกษาจัดการศึกษา</p>	<p>๒.๘ การระดมทรัพยากรและการลงทุนเพื่อการศึกษา</p> <p>๒.๙ การปฏิบัติงานอื่นใดตามที่ได้รับมอบหมายเกี่ยวกับกองทุนเพื่อการศึกษา</p> <p>๒.๑๐ การบริหารจัดการทรัพยากรเพื่อการศึกษา</p> <p>๒.๑๑ การวางแผนพัสดุ</p> <p>๒.๑๒ การกำหนดรูปแบบรายการ หรือคุณลักษณะเฉพาะของครุภัณฑ์ หรือสิ่งก่อสร้าง</p> <p>๒.๑๓ การพัฒนาระบบข้อมูลและสารสนเทศเพื่อการจัดทำและจัดหาพัสดุ</p> <p>๒.๑๔ การจัดหาพัสดุ</p> <p>๒.๑๕ การควบคุมดูแลบำรุงรักษาและจำหน่ายพัสดุ</p> <p>๒.๑๖ การจัดหาผลประโยชน์จากทรัพย์สิน</p> <p>๒.๑๗ การเบิกเงิน การรับเงิน การเก็บรักษาเงิน การจ่ายเงิน และการนำเงินส่งคลัง</p> <p>๒.๑๘ การจัดทำบัญชีการเงิน</p> <p>๒.๑๙ การจัดทำรายงานทางการเงินและงบการเงิน</p> <p>๒.๒๐ การจัดทำหรือจัดหาแบบพิมพ์บัญชี ทะเบียน และรายงาน</p>	<p>๓.๘ การดำเนินการทางวินัยและการลงโทษ</p> <p>๓.๙ การจัดระบบและการจัดหาทะเบียนประวัติ</p> <p>๓.๑๐ การจัดทำบัญชีรายชื่อและให้ความเห็นเกี่ยวกับการเสนอขอพระราชทานเครื่องราชอิสริยาภรณ์</p> <p>๓.๑๑ การส่งเสริมการประเมินวิทยฐานะข้าราชการครูและบุคลากรทางการศึกษา</p> <p>๓.๑๒ การส่งเสริมและยกย่องเชิดชูเกียรติ</p> <p>๓.๑๓ การส่งเสริมมาตรฐานวิชาชีพ และจรรยาบรรณวิชาชีพ</p> <p>๓.๑๔ การส่งเสริมวินัยคุณธรรม และจริยธรรมสำหรับข้าราชการครูและบุคลากรทางการศึกษา</p> <p>๓.๑๕ การริเริ่มส่งเสริมการขอรับใบอนุญาต</p> <p>๓.๑๖ การพัฒนาข้าราชการครูและบุคลากรทางการศึกษา การดำเนินการที่เกี่ยวกับการบริหารงานบุคคลให้เป็นไปตามกฎหมายว่าด้วยการนั้น</p>	<p>๔.๘ การดำเนินงานธุรการ</p> <p>๔.๙ การดูแลอาคารสถานที่และสภาพแวดล้อม</p> <p>๔.๑๐ การจัดทำสำมะโนผู้เรียน</p> <p>๔.๑๑ การรับนักเรียน</p> <p>๔.๑๒ การเสนอความเห็นเกี่ยวกับเรื่องการจัดตั้ง ยุบ รวมหรือเลิกสถานศึกษา</p> <p>๔.๑๓ การประสานการจัดการศึกษาในระบบ นอก ระบบและตามอัธยาศัย</p> <p>๔.๑๔ การระดมทรัพยากรเพื่อการศึกษา</p> <p>๔.๑๕ การทัศนศึกษา</p> <p>๔.๑๖ งานกิจการนักเรียน</p> <p>๔.๑๗ การประชาสัมพันธ์งานการศึกษา</p> <p>๔.๑๘ การส่งเสริมสนับสนุนและประสานการจัดการศึกษาของบุคคล ชุมชน องค์กร หน่วยงาน และสถาบันสังคมอื่นที่จัดการศึกษา</p> <p>๔.๑๙ งานประสานราชการกับส่วนภูมิภาคและส่วนท้องถิ่น</p> <p>๔.๒๐ การจัดระบบการควบคุมภายในหน่วยงาน</p> <p>๔.๒๑ แนวทางการจัดกิจกรรมเพื่อปรับเปลี่ยนพฤติกรรมในการลงโทษนักเรียน</p>

๑. ด้านการบริหารงานวิชาการ มีภาระหน้าที่ ๑๗ อย่างด้วยกันคือ

๑.๑	การพัฒนาหรือการดำเนินการเกี่ยวกับการให้ความเห็นการพัฒนาสาระหลักสูตรท้องถิ่น		
	นางสาวกุสุมา นาคะเกศ หัวหน้า	นายณรงค์ศักดิ์ สุตารักษ์	ผู้ช่วย
๑.๒	การวางแผนงานด้านวิชาการ		
	นางสาวกุสุมา นาคะเกศ หัวหน้า	นางพรเพ็ญ โนนสร้อย	ผู้ช่วย
๑.๓	การจัดการเรียนการสอนในสถานศึกษา		
	นางสาวกุสุมา นาคะเกศ หัวหน้า	นางสาวศิริญาภรณ์ ปานทอง	ผู้ช่วย
๑.๔	การพัฒนาหลักสูตรของสถานศึกษา		
	นางสาวกุสุมา นาคะเกศ หัวหน้า	นายณรงค์ศักดิ์ สุตารักษ์	ผู้ช่วย
๑.๕	การพัฒนากระบวนการเรียนรู้		
	นางสาวกุสุมา นาคะเกศ หัวหน้า	นางสาวศิริญาภรณ์ ปานทอง	ผู้ช่วย
๑.๖	การวัดผล ประเมินผล และดำเนินการเทียบโอนผลการเรียน		
	นายณรงค์ศักดิ์ สุตารักษ์ หัวหน้า	นางพรเพ็ญ โนนสร้อย	ผู้ช่วย
๑.๗	การวิจัยเพื่อพัฒนาคุณภาพการศึกษาในสถานศึกษา		
	นางสาวศิริญาภรณ์ ปานทอง หัวหน้า	นางสาวกุสุมา นาคะเกศ	ผู้ช่วย
๑.๘	การพัฒนาและส่งเสริมให้มีแหล่งเรียนรู้		
	นายณรงค์ศักดิ์ สุตารักษ์ หัวหน้า	นายศิวพล สีบาง	ผู้ช่วย
๑.๙	การนิเทศการศึกษา		
	นางสาวศิริญาภรณ์ ปานทอง หัวหน้า	นายณรงค์ศักดิ์ สุตารักษ์	ผู้ช่วย
๑.๑๐	การแนะแนว		
	นางพรเพ็ญ โนนสร้อย หัวหน้า	นายณรงค์ศักดิ์ สุตารักษ์	ผู้ช่วย
๑.๑๑	การพัฒนาระบบประกันคุณภาพ ภายในและมาตรฐานการศึกษา		
	นางสาวศิริญาภรณ์ ปานทอง หัวหน้า	นางสาวกุสุมา นาคะเกศ	ผู้ช่วย
๑.๑๒	การส่งเสริมชุมชนให้มีความเข้มแข็งทางวิชาการ		
	นายศิวพล สีบาง หัวหน้า	นายณรงค์ศักดิ์ สุตารักษ์	ผู้ช่วย
๑.๑๓	การประสานความร่วมมือในการพัฒนาวิชาการกับสถานศึกษาและองค์กรอื่น		
	นายณรงค์ศักดิ์ สุตารักษ์ หัวหน้า	นางสาวศิริญาภรณ์ ปานทอง	ผู้ช่วย
๑.๑๔	การส่งเสริมและสนับสนุนงานวิชาการแก่บุคคล ครอบครัวยุ วังค์กร หน่วยงานสถานประกอบการ และสถาบันอื่นที่จัดการศึกษา		
	นายณรงค์ศักดิ์ สุตารักษ์ หัวหน้า	นายศิวพล สีบาง	ผู้ช่วย
๑.๑๕	การจัดทำระเบียบและแนวปฏิบัติเกี่ยวกับงานด้านวิชาการของสถานศึกษา		
	นางพรเพ็ญ โนนสร้อย หัวหน้า	นางสาวกุสุมา นาคะเกศ	ผู้ช่วย
๑.๑๖	การคัดเลือกหนังสือ แบบเรียนเพื่อใช้ในสถานศึกษา		
	นายศิวพล สีบาง หัวหน้า	นางสาวศิริญาภรณ์ ปานทอง	ผู้ช่วย
๑.๑๗	การพัฒนาและใช้สื่อเทคโนโลยีเพื่อการศึกษา		
	นางสาวศิริญาภรณ์ ปานทอง หัวหน้า	นางพรเพ็ญ โนนสร้อย	ผู้ช่วย
๑.๕.๒	ข้อมูลครูและบุคลากรทางการศึกษา		

ตาราง ๑.๑ แสดงข้อมูลครูและบุคลากรทางการศึกษาของโรงเรียนแรร่ววิทยา

ที่	ชื่อ - ชื่อสกุล	ตำแหน่ง/วิทยฐานะ	วุฒิ	วิชา เอก
๑	นางสมพงษ์ เป็นผาสุก	ครูชำนาญการ	ค.บ.	สังคมศึกษา
๒	นางโสพิณ จิตติพิทุธางกูร	ครูชำนาญการพิเศษ	ศษ.ม.	บริหารการศึกษา
๓	นางณัฐธินิชา นามวงศ์	ครูชำนาญการ	ศษ.ม.	ภาษาอังกฤษ
๔	นางสาวกุสุมา นาคะเกศ	ครูชำนาญการ	ศษ.ม.	เทคโนโลยีการศึกษา
๕	นายพิทักษ์ ศรีขาว	ครู	ศษ.ม.	เคมี
๖	นายเจษฎา นากดี	ครู	ค.บ.	ประมง
๗	สิบเอกภาคิน ลุนลี	ครู	ศษ.ม.	คอมพิวเตอร์
๘	นางสาวจิตาภา ลิ้มศิริโพธิ์ทอง	ครู	ค.บ.	คณิตศาสตร์
๙	นางสาวศิริญาภรณ์ ปานทอง	ครู	ค.บ.	ฟิสิกส์
๑๐	นายขจรศักดิ์ กงล้อม	ครู	ค.บ.	ภาษาไทย
๑๑	นายอภิสิทธิ์ ขอสสุข	ครูผู้ช่วย	ค.บ.	ภาษาอังกฤษ
๑๒	นายณรงค์ศักดิ์ สุตารักษ์	ครูผู้ช่วย	ค.บ., วท.บ.	คณิตศาสตร์
๑๓	นายสุวรรณ อุตมะชะ	พนักงานราชการ	วท.บ.	วิทยาศาสตร์การกีฬา
๑๔	นางพรเพ็ญ โนนสร้อย	ครูวิฤต	บธ.บ.	คอมพิวเตอร์ธุรกิจ
๑๕	นายสมเฑติ นภาคเวช	ช่างไม้ ชั้น ๔	มศ.๓	วิทย์-คณิตฯ
๑๖	สวานางสาวศิรินัท ฌ อุบล	ครูธุรการ	บธ.บ.	คอมพิวเตอร์ธุรกิจ

(ข้อมูล ณ วันที่ ๑๖ กันยายน ๒๕๖๓)

๑.๕.๓ ข้อมูลนักเรียน

ตาราง ๑.๒ แสดงข้อมูลนักเรียนโรงเรียนแรร่ววิทยา

ระดับชั้นเรียน	จำนวนห้อง	เพศ		รวม	เฉลี่ย
		ชาย	หญิง		ต่อห้อง
ม.๑	๑	๙	๔	๑๓	๑๓:๑
ม.๒	๑	๔	๙	๑๓	๑๓:๑
ม.๓	๑	๖	๙	๑๕	๑๕:๑
รวม	๓	๑๙	๒๒	๔๑	-
ม.๔	๑	๖	๓	๙	๙:๑
ม.๕	๑	๑	๖	๗	๗:๑
ม.๖	๑	๑๐	๖	๑๖	๑๖:๑
รวม	๓	๑๗	๑๕	๓๒	-
รวมทั้งหมด	๖	๓๖	๓๗	๗๓	

(ข้อมูล ณ วันที่ ๑๖ กันยายน ๒๕๖๒)

๑.๕.๔ ข้อมูลด้านทรัพยากร

อาคารเรียนแบบถาวร ๒๑๖๘/๔๑ (หลังคาทรงไทย)	จำนวน	๑ หลัง
อาคารประกอบ	จำนวน	๒ หลัง
ห้องสุขา	จำนวน	๒ หลัง
บ้านพักครู	จำนวน	๓ หลัง
บ้านพักนักร้องการภารโรง	จำนวน	๑ หลัง
สนามฟุตบอล	จำนวน	๑ สนาม
สนามบาสเกตบอล	จำนวน	๑ สนาม
สนามตะกร้อ	จำนวน	๑ สนาม
จำนวนห้องเรียนทั้งหมด	จำนวน	๖ ห้อง
ห้องสมุด	จำนวน	๑ ห้อง
ห้องปฏิบัติการคอมพิวเตอร์เพื่อการเรียนการสอน	จำนวน	๑ ห้อง
ห้องปฏิบัติการวิทยาศาสตร์	จำนวน	๑ ห้อง
ห้องปฏิบัติการคณิตศาสตร์	จำนวน	๑ ห้อง
ห้องสื่ออาเซียนออนไลน์	จำนวน	๑ ห้อง
ห้องประชุม	จำนวน	๒ ห้อง

๑.๕.๕ ผลการดำเนินงานตามแผนปฏิบัติการประจำปีงบประมาณ ๒๕๖๒

๑.๕.๕.๑ โครงการสนับสนุนค่าใช้จ่ายในการจัดการศึกษาตั้งแต่ระดับอนุบาลจนจบการศึกษาขั้น

พื้นฐาน

- ค่าหนังสือเรียน
- ค่าอุปกรณ์การเรียน
- ค่าเครื่องแบบนักเรียน
- ส่งเสริมความเป็นเลิศ
- ICT
- เปิดโลกกว้างทางการเรียนรู้

๑.๕.๕.๒ โครงการส่งเสริมและพัฒนาการอ่าน การเขียน การเขียน การสื่อสารและการคิดคำนวณ

- อ่านไม่คล่อง เขียนไม่คล่อง
- คณิตคิดเร็ว
- ปรับพื้นฐานทางวิชาการ

๑.๕.๕.๓ โครงการยกระดับสัมฤทธิ์ทางการเรียนและพัฒนาการจากผลการสอบวัดระดับชาติ

- ยกระดับสัมฤทธิ์ทางการเรียน
- เตรียมพร้อมก่อนสอบ O-NET
-

๑.๕.๕.๔ โครงการพัฒนาทักษะความสามารถในการคิดวิเคราะห์ คิดวิจารณ์ญาณ อภิปราย

แลกเปลี่ยนความคิดเห็นและแก้ปัญหา

- การอ่านเอาเรื่องระดับนานาชาติตามแนว PISA

๑.๕.๕.๕ โครงการการมีกระบวนการเรียนการสอนที่สร้างโอกาสให้ผู้เรียนทุกคนมีส่วนร่วม

- พัฒนาสู่ความเป็นเลิศ

- มหกรรมแลกเปลี่ยนเรียนรู้
- แข่งขันทักษะทางคณิตศาสตร์
- แข่งขันทักษะทางวิทยาศาสตร์
- แข่งขันทักษะทางภาษาไทย
- แข่งขันทักษะภาษาต่างประเทศ
- การแข่งขันกีฬาสหวิทยาเขต/เขตพื้นที่
- สัปดาห์วิทยาศาสตร์

๑.๕.๕.๖ โครงการส่งเสริมความก้าวหน้าทางการเรียนตามหลักสูตร

- การเรียนรู้การทำโครงการทางภาษาไทย
- การเรียนรู้การทำโครงการทางวิทยาศาสตร์
- พัฒนาหลักสูตรสถานศึกษา
- การเรียนรู้การทำโครงการคณิตศาสตร์
- ปฐมนิเทศนักเรียน

๑.๕.๕.๗ โครงการพัฒนาวิชาการที่เน้นคุณภาพของผู้เรียน

- จัดหาสารานุกรมไทย
- ลดเวลาเรียน เพิ่มเวลารู้

๑.๕.๕.๘ โครงการส่งเสริมการใช้แหล่งเรียนรู้ และภูมิปัญญาท้องถิ่น

- ศึกษาแหล่งเรียนรู้ในท้องถิ่น

๑.๕.๕.๙ โครงการตรวจสอบและประเมินความรู้ความเข้าใจของผู้เรียนอย่างเป็นระบบ และมี

ประสิทธิภาพ

- กิจกรรมจัดทำข้อสอบที่มีมาตรฐาน
- กิจกรรมพัฒนางานทะเบียนและวัดผล

๑.๕.๕.๑๐ โครงการการกำกับ ติดตาม ประเมินผลการบริหารและการจัดการศึกษา

- ส่งเสริมสนับสนุนการขับเคลื่อนจุดเน้นสถานศึกษา
- ประเมินผลการจัดการศึกษา

๑.๕.๕.๑๑ โครงการใช้ระบบประกันคุณภาพภายในเพื่อยกระดับคุณภาพการจัดการศึกษาให้ดียิ่งขึ้น

- ประชุม/รับการนิเทศ
- จัดทำเล่มประกัน
- ควบคุมภายใน
- นิเทศภายใน

๑.๕.๕.๑๒ โครงการงานค่าใช้จ่ายสาธารณูปโภค

- ค่าไฟฟ้า
- ค่าอุปกรณ์ไฟฟ้า

๑.๕.๕.๑๓ โครงการงานค่าใช้จ่ายเกี่ยวกับยานพาหนะ

- ค่าน้ำมันเชื้อเพลิง
- ค่าซ่อมบำรุงรถยนต์โรงเรียน

๑.๕.๕.๑๔ โครงการพัฒนาความสามารถในการใช้เทคโนโลยีสารสนเทศให้เอื้อต่อการเรียนรู้

- พัฒนาแหล่งเรียนรู้

- พัฒนาระบบเครือข่ายของโรงเรียน
- ๑.๕.๕.๑๕ โครงการจัดการข้อมูลสารสนเทศอย่างเป็นระบบ
 - พัฒนางานสารบรรณ
 - จัดทำสารสนเทศ
 - พัฒนาเว็บไซต์โรงเรียน
- ๑.๕.๕.๑๖ โครงการส่งเสริมการมีส่วนร่วมของผู้เกี่ยวข้องทุกฝ่าย และการร่วมรับผิดชอบต่อผลการจัดการศึกษาให้มีคุณภาพและได้มาตรฐาน
 - ประชุมคณะกรรมการสถานศึกษา
 - ประชุมผู้ปกครอง
- ๑.๕.๕.๑๗ โครงการวางแผนและดำเนินงานพัฒนาครูและบุคลากรให้มีความเชี่ยวชาญทางวิชาชีพ
 - กิจกรรมอบรม/ประชุม/สัมมนา
 - ประเมินประสิทธิภาพ ประสิทธิผลการปฏิบัติงาน
 - พัฒนากลุ่มงานบริหารงานบุคคล
 - ส่งเสริมการมีวิทยฐานะ
 - สร้างขวัญกำลังใจ
 - ส่งเสริมสมรรถนะศึกษาดูงาน
 - ส่งเสริมการจัดทำวิจัยในชั้นเรียน
 - พัฒนาสื่อการจัดการเรียนการสอน
- ๑.๕.๕.๑๘ โครงการจัดสภาพแวดล้อมทางกายภาพและสังคมที่เอื้อต่อการจัดการเรียนรู้อย่างมีคุณภาพ
 - จัดซื้อวัสดุอุปกรณ์ทำความสะอาด
 - พัฒนาสภาพแวดล้อมรอบอาคาร
 - ปรับปรุงระบบไฟฟ้า ประปา
 - พัฒนาแหล่งเรียนรู้ตามหลักปรัชญาของเศรษฐกิจพอเพียง
- ๑.๕.๕.๑๙ โครงการพัฒนาสถานศึกษาให้บรรลุเป้าหมายตามวิสัยทัศน์และพันธกิจที่กำหนดขึ้น
 - จัดทำแผนปฏิบัติการประจำปี
 - จัดทำแผนพัฒนาการศึกษาขั้นพื้นฐาน
- ๑.๕.๕.๒๐ โครงการพัฒนาคุณภาพสถานศึกษา
 - เอกลักษณ์ อัตลักษณ์ของโรงเรียน
 - พัฒนาคุณภาพสถานศึกษา
- ๑.๕.๕.๒๑ โครงการเสริมสร้างโอกาสทางการศึกษา
 - ปัจจัยพื้นฐานสำหรับนักเรียนยากจน
 - พี่ชวนน้อง
 - จัดทำระเบียบสะสมนักเรียนรายบุคคล
 - เสริมสร้างโอกาสทางการศึกษา
 - ปัจฉินิเทศ
- ๑.๕.๕.๒๒ โครงการสร้างเสริมคุณลักษณะและค่านิยมที่ดีตามที่สถานศึกษากำหนด โดยไม่ขัดกับกฎหมายและวัฒนธรรมอันดีของสังคม

- สอบธรรมสนามหลวง+ทางก้าวหน้า
 - วันมาฆบูชา
 - วันวิสาขบูชา
 - เข้าพรรษา/อาสาฬหบูชา
 - วันแม่
 - กิจกรรมหน้าเสาธง
 - วันสถาปนาลูกเสือ
 - สดุดีลูกเสือ
 - วันไหว้ครู
 - เข้าค่ายคุณธรรม
 - โรงเรียนวิถีพุทธ
 - เข้าค่ายลูกเสือ
- ๑.๕.๕.๒๓ โครงการความภูมิใจในท้องถิ่น และความเป็นไทย
- วันภาษาไทย
 - สดุดีครูกลอนสุนทรภู่
 - สืบสานดนตรีวิถีไทย
 - สืบสานประเพณีแซนโฎนตา
- ๑.๕.๕.๒๔ โครงการส่งเสริมการยอมรับที่จะอยู่ร่วมกันบนความแตกต่างและความหลากหลาย
- กิจกรรม Christmas day และส่งท้ายปีเก่าต้อนรับปีใหม่
 - กิจกรรมวันอาเซียน
 - กิจกรรมวันสันติภาพโลก
- ๑.๕.๕.๒๕ โครงการสร้างเสริมสุขภาพทางร่างกาย และลักษณะจิตสังคม
- กีฬาสีภายในโรงเรียนแรวีวิทยา
 - ฝึกระวังยาเสพติด
 - ตรวจสอบสุขภาพนักเรียน
 - จัดหาเวชภัณฑ์ยาสามัญประจำบ้าน
 - ปลุกฝังเด็กไทย ใส่ใจวินัยจราจร
 - ออกกำลังกายเพื่อสุขภาพ
 - ทดสอบสมรรถภาพและภาวะโภชนาการ
 - พัฒนาระบบดูแลช่วยเหลือนักเรียน
 - อนุรักษ์มวยไทย

๑.๕.๖ ผลการประเมินคุณภาพตามมาตรฐาน สมศ. รอบ ๓

สรุปผลการประเมินคุณภาพตามมาตรฐาน สมศ.รอบ ๓ ระดับการศึกษาขั้นพื้นฐานจำแนกระดับ
คุณภาพ / รายมาตรฐาน
ตาราง ๑.๓ แสดงผลการประเมินคุณภาพตามมาตรฐาน สมศ. รอบ ๓

มาตรฐานการศึกษาระดับการศึกษาขั้นพื้นฐาน	การประเมินคุณภาพภายใน	
	ผลการประเมินตนเองของสถานศึกษา	ผลการติดตามตรวจสอบโดยหน่วยงานต้นสังกัด
มาตรฐานด้านคุณภาพผู้เรียน		
มาตรฐานที่ ๑ ผู้เรียนมีสุขภาวะที่ดี และมีสุนทรียภาพ	ดีมาก	ดีมาก
มาตรฐานที่ ๒ ผู้เรียนมีคุณธรรมจริยธรรม และค่านิยมที่พึงประสงค์	ดีมาก	ดีมาก
มาตรฐานที่ ๓ ผู้เรียนมีทักษะในการแสวงหาความรู้ด้วยตนเองจากห้องสมุด แหล่งเรียนรู้ และสื่อต่างๆ รอบตัว	ดีมาก	ดีมาก
มาตรฐานที่ ๔ ผู้เรียนมีความสามารถในการคิดอย่างเป็นระบบ คิดสร้างสรรค์ ตัดสินใจแก้ปัญหาได้อย่างมีสติสมเหตุผล	ดี	ดีมาก
มาตรฐานที่ ๕ ผู้เรียนมีความรู้และทักษะที่จำเป็นตามหลักสูตร	ปรับปรุง	ดี
มาตรฐานที่ ๖ ผู้เรียนมีทักษะในการทำงาน รักการทำงาน สามารถทำงานร่วมกับผู้อื่นได้ และมีเจตคติที่ดีต่ออาชีพสุจริต	ดีเยี่ยม	ดีมาก
มาตรฐานด้านการจัดการศึกษา		
มาตรฐานที่ ๗ ครูปฏิบัติงานตามบทบาทหน้าที่อย่างมีประสิทธิภาพและเกิดประสิทธิผล	ดีมาก	ดีเยี่ยม
มาตรฐานที่ ๘ ผู้บริหารปฏิบัติงานตามบทบาทหน้าที่อย่างมีประสิทธิภาพและเกิดประสิทธิผล	ดีเยี่ยม	ดี
มาตรฐานที่ ๙ คณะกรรมการสถานศึกษา และผู้ปกครอง ชุมชนปฏิบัติงานตามบทบาทหน้าที่อย่างมีประสิทธิภาพและเกิดประสิทธิผล	ดี	พอใช้
มาตรฐานที่ ๑๐ สถานศึกษามีการจัดหลักสูตร กระบวนการเรียนรู้และ กิจกรรมพัฒนาคุณภาพผู้เรียนอย่างรอบด้าน	ดี	ดี
มาตรฐานที่ ๑๑ สถานศึกษามีการจัดสภาพแวดล้อมและการบริการที่ส่งเสริมให้ผู้เรียนพัฒนาเต็มศักยภาพ	ดี	ดี

มาตรฐานการศึกษาระดับการศึกษาขั้นพื้นฐาน	การประเมินคุณภาพภายใน	
	ผลการประเมินตนเองของสถานศึกษา	ผลการติดตามตรวจสอบโดยหน่วยงานต้นสังกัด
มาตรฐานที่ ๑๒ สถานศึกษามีการประกันคุณภาพภายในของสถานศึกษาตามที่กำหนดในกฎกระทรวง	ดีมาก	ดี
มาตรฐานด้านการสร้างสังคมแห่งการเรียนรู้ มาตรฐานที่ ๑๓ สถานศึกษามีการสร้าง ส่งเสริม สนับสนุน ให้สถานศึกษาเป็นสังคมแห่งการเรียนรู้	ดีเยี่ยม	ดีมาก
มาตรฐานด้านอัตลักษณ์ของสถานศึกษา มาตรฐานที่ ๑๔ การพัฒนาสถานศึกษาให้บรรลุเป้าหมายตามวิสัยทัศน์ ปรัชญาและจุดเน้นที่กำหนดขึ้น	ดี	ดี
มาตรฐานด้านมาตรการส่งเสริม มาตรฐานที่ ๑๕ การจัดกิจกรรมตามนโยบาย จุดเน้น แนวทางการปฏิรูปการศึกษาเพื่อพัฒนาและส่งเสริมสถานศึกษาให้ยกระดับคุณภาพสูงขึ้น	ดี	ดี

ผลการประเมินตามมาตรฐาน สมศ. (รอบ ๒ หรือ ๓)

โรงเรียน แรรวิทยา () ได้รับการรับรอง (✓) ไม่ได้รับการรับรอง
ระดับคุณภาพ () ดีมาก () ดี (✓) พอใช้

มาตรฐาน	ระดับคุณภาพ
กลุ่มตัวบ่งชี้พื้นฐาน	
มาตรฐานที่ ๑ ผู้เรียนมีสุขภาพที่ดี และมีสุนทรียภาพ	ดีมาก
มาตรฐานที่ ๒ ผู้เรียนมีคุณธรรม จริยธรรมและค่านิยมที่พึงประสงค์	ดีมาก
มาตรฐานที่ ๓ ผู้เรียนมีความใฝ่รู้ และเรียนรู้อย่างต่อเนื่อง	ดี
มาตรฐานที่ ๔ ผู้เรียนคิดเป็น ทำเป็น	ดี
มาตรฐานที่ ๕ ผลสัมฤทธิ์ทางการเรียนของผู้เรียน	ต้องปรับปรุงเร่งด่วน
มาตรฐานที่ ๖ ประสิทธิภาพของการจัดการเรียนการสอนที่เน้นผู้เรียนเป็นสำคัญ	พอใช้
มาตรฐานที่ ๗ ประสิทธิภาพของการบริหารจัดการและการพัฒนาสถานศึกษา	ดีมาก
มาตรฐานที่ ๘ พัฒนาการของการประกันคุณภาพภายในโดยสถานศึกษาและต้นสังกัด	ดีมาก

มาตรฐาน	ระดับคุณภาพ
กลุ่มตัวบ่งชี้อัตลักษณ์	
มาตรฐานที่ ๙ ผลการพัฒนาให้บรรลุตามปรัชญา ปณิธาน/วิสัยทัศน์ พันธกิจ และวัตถุประสงค์ของการจัดตั้งสถานศึกษา	ดี
มาตรฐานที่ ๑๐ ผลการพัฒนาตามจุดเน้นและจุดเด่นที่ส่งผลกระทบต่อเป็นเอกลักษณ์ของสถานศึกษา	ดีมาก
กลุ่มตัวบ่งชี้มาตรการส่งเสริม	
มาตรฐานที่ ๑๑ ผลการดำเนินงานโครงการพิเศษเพื่อส่งเสริมบทบาทของสถานศึกษา	ดี
มาตรฐานที่ ๑๒ ผลการส่งเสริมพัฒนาสถานศึกษาเพื่อยกระดับมาตรฐาน รักษา มาตรฐาน และพัฒนาสู่ความเป็นเลิศ ที่สอดคล้องกับแนวทางการปฏิรูปการศึกษา	ดี

มาตรฐานการศึกษาระดับขั้นพื้นฐาน เพื่อการประเมินคุณภาพภายนอก	ระดับคุณภาพ			
	ปรับปรุง	พอใช้	ดี	ดีมาก
ตัวบ่งชี้ที่ ๑ ผู้เรียนมีสุขภาพกายและสุขภาพจิตที่ดี	๘.๗๘		ดี	
ตัวบ่งชี้ที่ ๒ ผู้เรียนมีคุณธรรม จริยธรรมที่พึงประสงค์	๙.๕๔			ดีมาก
ตัวบ่งชี้ที่ ๓ ผู้เรียนมีความใฝ่รู้และเรียนรู้อย่างต่อเนื่อง	๑๐.๐๐		ดี	
ตัวบ่งชี้ที่ ๔ ผู้เรียนคิดเป็น ทำเป็น	๘.๖๘		ดี	
ตัวบ่งชี้ที่ ๕ ผลสัมฤทธิ์ทางการเรียนของผู้เรียน	๙.๘๕	พอใช้		
ตัวบ่งชี้ที่ ๖ ประสิทธิภาพของการจัดการเรียนการสอนที่เน้นผู้เรียนเป็นสำคัญ	๘.๐๐		ดี	
ตัวบ่งชี้ที่ ๗ ประสิทธิภาพของการบริหารจัดการและการพัฒนาสถานศึกษา	๔.๘๐			ดีมาก
ตัวบ่งชี้ที่ ๘ พัฒนาการของการประกันคุณภาพภายในโดยสถานศึกษาและต้นสังกัด	๓.๗๓	พอใช้		
ตัวบ่งชี้ที่ ๙ ผลการพัฒนาให้บรรลุตามปรัชญา ปณิธาน/วิสัยทัศน์ พันธกิจ และวัตถุประสงค์ของการจัดตั้งสถานศึกษา	๕.๐๐			ดีมาก
ตัวบ่งชี้ที่ ๑๐ ผลการพัฒนาตามจุดเน้นและจุดเด่นที่ส่งผลกระทบต่อเป็นเอกลักษณ์ของสถานศึกษา	๕.๐๐			ดีมาก
ตัวบ่งชี้ที่ ๑๑ ผลการดำเนินงานโครงการพิเศษเพื่อส่งเสริมบทบาทของสถานศึกษา	๕.๐๐			ดีมาก
ตัวบ่งชี้ที่ ๑๒ ผลการส่งเสริมพัฒนาสถานศึกษาเพื่อยกระดับมาตรฐาน รักษา มาตรฐาน และพัฒนาสู่ความเป็นเลิศ ที่สอดคล้องกับแนวทางการปฏิรูปการศึกษา	๔.๐๐		ดี	

๑.๕.๗ ผลสัมฤทธิ์ทางการเรียน

ผลสัมฤทธิ์ทางการเรียนระดับชาติ (O-NET) ของนักเรียนระดับชั้นมัธยมศึกษาปีที่ ๓ และชั้นมัธยมศึกษาปีที่ ๖ ปีการศึกษา ๒๕๖๑ - ๒๕๖๒

ตาราง ๑.๔ แสดงผลสัมฤทธิ์ทางการเรียนระดับชาติ (O-NET) ของนักเรียนระดับชั้นมัธยมศึกษาปีที่ ๓ และ
ชั้นมัธยมศึกษาปีที่ ๖ ปีการศึกษา ๒๕๖๒ - ๒๕๖๓

ชั้น/วิชา	คะแนนเฉลี่ยร้อยละ					สูงกว่า/ต่ำกว่า
	ระดับ		สูงกว่า/ ต่ำกว่า	ปีการศึกษา		
	สพฐ.	โรงเรียน		๒๕๖๑	๒๕๖๒	
ชั้นมัธยมศึกษาปีที่ ๓						
ภาษาไทย						
คณิตศาสตร์						
วิทยาศาสตร์						
ภาษาอังกฤษ						
ชั้นมัธยมศึกษาปีที่ ๖						
ภาษาไทย						
คณิตศาสตร์						
วิทยาศาสตร์						
ภาษาอังกฤษ						
สังคมศึกษา						

ส่วนที่ ๒

กรอบแนวคิดและทิศทางการจัดการศึกษา

การบริหารจัดการศึกษาเพื่อนำไปสู่การพัฒนาคุณภาพการศึกษาของสถานศึกษาและสถานศึกษาให้มีคุณภาพตามมาตรฐานนั้นจำเป็นต้องวิเคราะห์ภารกิจวิเคราะห์สภาพแวดล้อมทั่วไป สภาพแวดล้อมภายนอกและสภาพแวดล้อมภายในของเขตพื้นที่เพื่อนำไปกำหนดทิศทางการพัฒนาให้สอดคล้องมาตรฐานการศึกษาขั้นพื้นฐานมาตรฐานสถานศึกษาที่เหมาะสมกับสภาพปัจจุบันและสนองความต้องการของผู้มีส่วนได้ส่วนเสียประโยชน์ในการจัดการศึกษาและคำนึงถึงบริบทที่สำคัญที่ส่งผลกระทบต่อการจัดการศึกษาประกอบด้วย

๑. กรอบยุทธศาสตร์ชาติ ระยะ ๒๐ ปี (พ.ศ.๒๕๖๐-๒๕๗๙)
๒. แผนพัฒนาเศรษฐกิจและสังคมแห่งชาติ ฉบับที่ ๑๒ (พ.ศ.๒๕๖๐ - ๒๕๖๔)
๓. แผนการศึกษาชาติ พ.ศ. ๒๕๖๐-๒๕๗๙
๔. ยุทธศาสตร์กระทรวงศึกษาธิการ
๕. มาตรฐานการศึกษาขั้นพื้นฐาน
๖. ยุทธศาสตร์ของสำนักงานคณะกรรมการการศึกษาขั้นพื้นฐาน
๗. กลยุทธ์สำนักงานเขตพื้นที่การศึกษามัธยมศึกษา เขต ๓๓

๒.๑ กรอบยุทธศาสตร์ชาติ ๒๐ ปี (พ.ศ.๒๕๖๐ - ๒๕๗๙)

คณะกรรมการจัดทำยุทธศาสตร์ชาติได้ดำเนินการยกร่างกรอบยุทธศาสตร์แห่งชาติ ระยะ ๒๐ ปี (พ.ศ. ๒๕๖๐-๒๕๗๙) เพื่อใช้เป็นกรอบแนวทางการพัฒนาประเทศในระยะ ๒๐ ปี โดยกำหนดวิสัยทัศน์ เป้าหมายและยุทธศาสตร์ ดังนี้

วิสัยทัศน์

“ประเทศไทยมีความมั่นคง มั่งคั่ง ยั่งยืน เป็นประเทศพัฒนาแล้วด้วยการพัฒนาตามหลักปรัชญาของเศรษฐกิจพอเพียง” และเป็นคติพจน์ประจำชาติว่า “มั่นคง มั่งคั่ง ยั่งยืน”

เป้าหมาย

๑. ความมั่นคง

๑.๑ การมีความมั่นคงปลอดภัยจากภัยและการเปลี่ยนแปลงทั้งภายในประเทศและภายนอกประเทศในทุกระดับ ทั้งระดับประเทศ สังคม ชุมชน ครัวเรือน และปัจเจกบุคคล และมีความมั่นคงในทุกมิติ ทั้งมิติเศรษฐกิจ สังคม สิ่งแวดล้อม และการเมือง

๑.๒ ประเทศมีความมั่นคงในเอกราชและอธิปไตย มีสถาบันชาติ ศาสนาและพระมหากษัตริย์ที่เข้มแข็ง เป็นศูนย์กลางและที่ยึดเหนี่ยวจิตใจของประชาชน ระบบการเมืองมีความมั่นคงเป็นกลไกที่นำไปสู่การบริหารประเทศที่ต่อเนื่องและโปร่งใสตามหลักธรรมาภิบาล

๑.๓ สังคมมีความปรองดองและความสามัคคี สามารถผนึกกำลังเพื่อพัฒนาประเทศ ชุมชน มีความเข้มแข็ง ครอบครัวมีความอบอุ่น

๑.๔ ประชาชนมีความมั่นคงในชีวิต มีงานและรายได้ที่มั่นคงพอเพียงกับการดำรงชีวิต มีที่อยู่อาศัยและความปลอดภัยในชีวิตทรัพย์สิน

๑.๕ ฐานทรัพยากรและสิ่งแวดล้อม มีความมั่นคงของอาหาร พลังงาน และน้ำ

๒. ความมั่งคั่ง

๒.๑ ประเทศไทยมีการขยายตัวของเศรษฐกิจอย่างต่อเนื่อง ยกเว้นประเทศในกลุ่มรายได้สูง ความเหลื่อมล้ำของการพัฒนาลดลง ประชากรได้รับผลประโยชน์จากการพัฒนาอย่างเท่าเทียมกันมากขึ้น

๒.๒ เศรษฐกิจมีความสามารถในการแข่งขันสูง สามารถสร้างรายได้ทั้งภายในและภายนอกประเทศ สร้างฐานเศรษฐกิจและสังคมแห่งอนาคต และเป็นจุดสำคัญของการเชื่อมโยงในภูมิภาค ทั้งการคมนาคมขนส่ง การผลิต การค้าการลงทุนและการทำธุรกิจ มีบทบาทสำคัญในระดับภูมิภาคและระดับโลก เกิดสายสัมพันธ์ทางเศรษฐกิจและการค้าอย่างมีพลัง

๒.๓ ความสมบูรณ์ในทุนที่จะสามารถสร้างการพัฒนาอย่างต่อเนื่อง ได้แก่ ทุนมนุษย์ ทุนทางปัญญา ทุนทางการเงิน ทุนที่เป็นเครื่องมือเครื่องจักร ทุนทางสังคม และทุนทรัพยากรธรรมชาติและสิ่งแวดล้อม

๓. ความยั่งยืน

๓.๑ การพัฒนาที่สามารถสร้างความเจริญ รายได้ และคุณภาพชีวิตของประชาชนให้เพิ่มขึ้นอย่างต่อเนื่อง ซึ่งเป็นการเจริญเติบโตของเศรษฐกิจที่ไม่ใช้ทรัพยากรธรรมชาติเกินพอดีไม่สร้างมลภาวะต่อสิ่งแวดล้อมจนเกินความสามารถในการรองรับและเยียวยาของระบบนิเวศน์

๓.๒ การผลิตและการบริโภคเป็นมิตรกับสิ่งแวดล้อม และสอดคล้องกับกฎระเบียบของประชาคมโลก ซึ่งเป็นที่ยอมรับร่วมกัน ความอุดมสมบูรณ์ของทรัพยากรธรรมชาติและสิ่งแวดล้อมมีคุณภาพดีขึ้น คนมีความรับผิดชอบต่อสังคม มีความเอื้ออาทร เสียสละเพื่อผลประโยชน์ส่วนรวม

๓.๓ ประชาชนทุกภาคส่วนในสังคมยึดถือและปฏิบัติตามปรัชญาของเศรษฐกิจพอเพียง

วัตถุประสงค์

๑. เพื่อสร้างความปรองดองสมานฉันท์
๒. เพื่อเพิ่ม กระจายโอกาสและคุณภาพการให้บริการของรัฐอย่างทั่วถึง เท่าเทียม เป็นธรรม
๓. เพื่อลดต้นทุนให้ภาคการผลิตและบริการ
๔. เพื่อเพิ่มมูลค่าสินค้าเกษตร อุตสาหกรรม และบริการด้วยนวัตกรรม

ยุทธศาสตร์ชาติระยะ ๒๐ ปี (พ.ศ. ๒๕๖๐-๒๕๗๙) มี ๖ ยุทธศาสตร์ ซึ่งเกี่ยวข้องกับสำนักงานปลัดกระทรวงศึกษาธิการ ๔ ยุทธศาสตร์ ดังนี้

๑. ยุทธศาสตร์ที่ ๑ การสร้างความมั่นคงให้กับประเทศ การรักษาความมั่นคงภายใน และความสงบเรียบร้อยภายใน ตลอดจนการบริหารจัดการความมั่นคงชายแดนและชายฝั่งทะเล

๒. ยุทธศาสตร์ที่ ๓ การพัฒนาและเสริมสร้างศักยภาพคน

๒.๑ ยุทธศาสตร์ที่ ๓.๑ การพัฒนาศักยภาพคนตลอดช่วงชีวิตให้สนับสนุนการเจริญเติบโตของประเทศ

๒.๒ ยุทธศาสตร์ที่ ๓.๒ การยกระดับคุณภาพการศึกษาและการเรียนรู้ให้มีคุณภาพ เท่าเทียม และทั่วถึง

๒.๓ ยุทธศาสตร์ที่ ๓.๓ การปลูกฝังระเบียบวินัย คุณธรรม จริยธรรม ค่านิยมที่พึงประสงค์

๓. ยุทธศาสตร์ที่ ๔ ด้านการสร้างโอกาสบนความเสมอภาคและความเท่าเทียมกันทางสังคม

ยุทธศาสตร์ที่ ๔.๑ การสร้างความมั่นคงและการลดความเหลื่อมล้ำทางด้านเศรษฐกิจและสังคม

๔. ยุทธศาสตร์ที่ ๖ ด้านการปรับสมดุลและพัฒนาระบบการบริหารจัดการภาครัฐ

ยุทธศาสตร์ที่ ๖.๑ การปรับปรุงโครงสร้าง บทบาท ภารกิจของหน่วยงานภาครัฐให้มีขนาดที่เหมาะสม

๒.๒ แผนพัฒนาเศรษฐกิจและสังคมแห่งชาติ ฉบับที่ ๑๒ (พ.ศ.๒๕๖๐ - ๒๕๖๔)

การพัฒนาประเทศในช่วงแผนพัฒนาเศรษฐกิจและสังคมแห่งชาติ ฉบับที่ ๑๒ เป็น ๕ ปีแรกของการขับเคลื่อนยุทธศาสตร์ชาติ ๒๐ ปี (พ.ศ.๒๕๖๐-๒๕๗๙) สู่การปฏิบัติโดยแผนพัฒนาเศรษฐกิจและสังคมแห่งชาติ ฉบับที่ ๑๒ มีหลักการที่สำคัญ คือ

๑. ยึด “หลักปรัชญาของเศรษฐกิจพอเพียง” เพื่อให้เกิดบูรณาการ การพัฒนาในทุกมิติอย่างสมเหตุสมผล มีความพอประมาณ และมีระบบภูมิคุ้มกันและการบริหารจัดการความเสี่ยงที่ดี ซึ่งเป็นเงื่อนไขที่จำเป็นสำหรับการพัฒนาที่ยั่งยืนซึ่งมุ่งเน้นการพัฒนาคนมีความเป็นคนที่สมบูรณ์ สังคมไทยเป็นสังคมคุณภาพ มีที่ยืนและเปิดโอกาสให้กับทุกคนในสังคมได้ดำเนินชีวิตที่ดี

มีความสุขและอยู่ร่วมกันอย่างสมานฉันท์

๒. ยึด “คนเป็นศูนย์กลางการพัฒนา” มุ่งสร้างคุณภาพชีวิตและสุขภาวะที่ดีสำหรับคนไทย พัฒนาคนให้มีความเป็นคนที่สมบูรณ์ มีวินัย ใฝ่รู้ มีความรู้ มีทักษะ มีความคิดสร้างสรรค์ มีทัศนคติที่ดี รับผิดชอบต่อสังคม มีจริยธรรมและคุณธรรม พัฒนาคอนทุกช่วงวัยและเตรียมความพร้อมเข้าสู่สังคมผู้สูงอายุอย่างมีคุณภาพ รวมถึงการสร้างคนให้ใช้ประโยชน์และอยู่กับสิ่งแวดล้อมอย่างเกื้อกูล อนุรักษ์ ฟื้นฟู ใช้ประโยชน์ทรัพยากรธรรมชาติและสิ่งแวดล้อมอย่างเหมาะสม

๓. ยึด “วิสัยทัศน์ภายใต้ยุทธศาสตร์ชาติ ๒๐ ปี” มาเป็นกรอบของวิสัยทัศน์ประเทศไทยในแผนพัฒนาเศรษฐกิจและสังคมแห่งชาติ ฉบับที่ ๑๒ วิสัยทัศน์ “ประเทศไทยมีความมั่นคง มั่งคั่ง ยั่งยืน เป็นประเทศพัฒนาแล้ว ด้วยการพัฒนาตามหลักปรัชญาของเศรษฐกิจพอเพียง” หรือเป็นคติพจน์ประจำชาติว่า “มั่นคง มั่งคั่ง ยั่งยืน”

๔. ยึด “เป้าหมายอนาคตประเทศไทยปี ๒๕๗๙” ที่เป็นเป้าหมายในยุทธศาสตร์ชาติ ระยะ ๒๐ ปี มาเป็นกรอบในการกำหนดเป้าหมายที่จะบรรลุใน ๕ ปีแรกและเป้าหมายในระดับย่อยลงมา ควบคู่กับกรอบเป้าหมายที่ยั่งยืน (SDGs)

๕. ยึด “หลักการนำไปสู่การปฏิบัติให้เกิดผลสัมฤทธิ์อย่างจริงจังใน ๕ ปีที่ต่อยอดไปสู่ผลสัมฤทธิ์ที่เป็นเป้าหมายระยะยาว”

เป้าหมายรวม ประกอบด้วย ๖ เป้าหมาย โดยมีเป้าหมายที่เกี่ยวข้องกับการจัดการศึกษา จำนวน ๓ เป้าหมาย ดังนี้

๑. เป้าหมายที่ ๑ คนไทยมีคุณลักษณะเป็นคนไทยที่สมบูรณ์ มีวินัย มีทัศนคติและพฤติกรรมตามบรรทัดฐานที่ดีของสังคม มีความเป็นพลเมืองตื่นรู้ มีความสามารถในการปรับตัวได้อย่างรู้เท่าทันสถานการณ์ มีความรับผิดชอบต่อส่วนรวม มีสุขภาพกายและใจที่ดี มีความเจริญงอกงาม ทางจิตวิญญาณ มีวิถีชีวิตที่พอเพียง และมีความเป็นไทย

๒. เป้าหมายที่ ๒ ความเหลื่อมล้ำทางด้านรายได้และความยากจนลดลง เศรษฐกิจฐานราก มีความเข้มแข็ง ประชาชนทุกคนมีโอกาสในการเข้าถึงทรัพยากร การประกอบอาชีพ และบริการทางสังคมที่มีคุณภาพอย่างทั่วถึง และเป็นธรรม

๓. เป้าหมายที่ ๖ มีระบบบริหารจัดการที่มีประสิทธิภาพ ทันสมัย โปร่งใส ตรวจสอบได้ กระจายอำนาจและมีส่วนร่วมจากประชาชน

วัตถุประสงค์

๑. เพื่อให้คนไทยทุกช่วงวัยมีทักษะความรู้ความสามารถ สามารถพัฒนาตนเองได้ต่อเนื่องตลอดชีวิต
๒. เพื่อให้ระบบเศรษฐกิจมีโครงสร้างที่เข้มแข็ง มีเสถียรภาพ แข่งขันได้ ยั่งยืน
๓. เพื่อรักษาทุนธรรมชาติและคุณภาพสิ่งแวดล้อมสู่ความสมดุลของระบบนิเวศน์
๔. เพื่อสร้างความมั่นคงภายในประเทศ ป้องกันและลดผลกระทบจากภัยคุกคามข้ามชาติ
๕. เพื่อให้การทำงานเชิงบูรณาการในลักษณะเชื่อมโยงระหว่างหน่วยงานที่ยึดหน้าที่และพื้นที่ ทำให้ภาครัฐมีประสิทธิภาพและปราศจากคอร์รัปชัน

ยุทธศาสตร์แผนพัฒนาพัฒนาเศรษฐกิจและสังคมแห่งชาติ ฉบับที่ ๑๒ รวม ๑๐ ยุทธศาสตร์ ซึ่งเกี่ยวข้องกับการจัดการศึกษา ๔ ยุทธศาสตร์ ดังนี้

๑. ยุทธศาสตร์ที่ ๑ การเสริมสร้างและพัฒนาศักยภาพทุนมนุษย์ โดยมีเป้าหมาย

- ๑.๑ ให้คนไทยส่วนใหญ่มีทัศนคติและพฤติกรรมตามบรรทัดฐานที่ดีของสังคมเพิ่มขึ้น
- ๑.๒ คนในสังคมไทยทุกช่วงวัยมีทักษะ ความรู้ และความสามารถเพิ่มขึ้นและ
- ๑.๓ คนไทยได้รับการศึกษาที่มีคุณภาพสูงตามมาตรฐานสากล และสามารถเรียนรู้ด้วยตนเองอย่างต่อเนื่อง โดยการปรับเปลี่ยนค่านิยมคนไทยให้มีคุณธรรม จริยธรรม มีวินัย จิตสาธารณะ และพฤติกรรมที่ดีประสงค์ ด้วยการส่งเสริมให้มีกิจกรรมการเรียนการสอนทั้งในและนอกห้องเรียนที่สอดแทรกคุณธรรม จริยธรรม ความมีระเบียบวินัย จิตสาธารณะ รวมทั้งเร่งสร้างสภาพแวดล้อมภายในและโดยรอบสถานศึกษาให้ปลอดจากอบายมุขอย่างจริงจัง พัฒนาศักยภาพคนให้มีทักษะความรู้และความสามารถในการดำรงชีวิตอย่างมีคุณค่า ด้วยการส่งเสริมให้เด็กปฐมวัยมีการพัฒนาทักษะทางสมองและทักษะทางสังคมที่เหมาะสม พัฒนาเด็กวัยเรียนและวัยรุ่นให้มีทักษะการคิดวิเคราะห์อย่างเป็นระบบ มีความคิดสร้างสรรค์ มีทักษะการทำงานและการใช้ชีวิตที่พร้อมเข้าสู่ตลาดงาน ส่งเสริมแรงงานให้มีความรู้และทักษะในการประกอบอาชีพที่เป็นไปตามความต้องการของตลาดงาน พัฒนาศักยภาพของกลุ่มผู้สูงอายุวัยต้นให้สามารถเข้าสู่ตลาดงานเพิ่มขึ้น และยกระดับคุณภาพการศึกษาและการเรียนรู้ตลอดชีวิต

๒. ยุทธศาสตร์ที่ ๒ การสร้างความเป็นธรรม ลดความเหลื่อมล้ำในสังคม โดยมีเป้าหมาย เพื่อเพิ่มโอกาสการเข้าถึงบริการพื้นฐานทางสังคมของภาครัฐ ด้วยการเพิ่มโอกาสให้กับกลุ่มเป้าหมายประชากรร้อยละ ๔๐ ที่มีรายได้ต่ำสุดให้สามารถเข้าถึงบริการที่มีคุณภาพของรัฐ และมีอาชีพ ทั้งในด้านการศึกษาในระดับที่สูงขึ้น การได้รับขยายการคุ้มครองทางสังคม (Social Protection) และสวัสดิการ (Welfare) ที่เหมาะสมอย่างทั่วถึงและเป็นธรรม และการ พัฒนาทักษะฝีมือเพื่อประกอบอาชีพและยกระดับรายได้ โดยขยายโอกาสการเข้าถึงการศึกษาที่มีคุณภาพให้แก่เด็กและเยาวชนที่ด้อยโอกาสทางการศึกษาอย่างต่อเนื่อง โดยไม่ถูกจำกัดศักยภาพจากสภาพครอบครัว พื้นที่ และสภาพร่างกาย การดูแลนักเรียนยากจน ที่อาศัยในพื้นที่ห่างไกลที่ครอบคลุมตั้งแต่การสร้างรายได้ของครัวเรือน การสนับสนุนค่าเดินทางไปยังสถานศึกษา การให้ทุนการศึกษาต่อระดับสูง เพื่อป้องกันไม่ให้เด็กนักเรียนออกจากโรงเรียนกลางคัน รวมถึงสนับสนุนการใช้เทคโนโลยีเพื่อส่งเสริมการเรียนรู้ในพื้นที่ห่างไกล

๓. ยุทธศาสตร์ที่ ๕ การเสริมสร้างความมั่นคงแห่งชาติเพื่อการพัฒนาประเทศ สู่ความมั่งคั่งและยั่งยืน โดยมีเป้าหมาย เพื่อปกป้องและเชิดชูสถาบันพระมหากษัตริย์ให้เป็นสถาบันหลักของประเทศ และประชาชนในจังหวัดชายแดนภาคใต้มีความปลอดภัยในชีวิตและทรัพย์สิน มีโอกาสในการศึกษาและการประกอบอาชีพที่สร้างรายได้เพิ่มขึ้น โดยการรักษาความมั่นคงภายใน เพื่อให้เกิดความสงบในสังคมและอำรุงไว้ซึ่งสถาบันหลักของชาติ ด้วยการสร้างจิตสำนึกของคนในชาติให้มีความหวงแหน และอำรุงรักษาสถาบันชาติ ศาสนา พระมหากษัตริย์ โดยปลูกฝังและสร้างความตระหนักถึงความสำคัญ และป้องกัน แก้ไขปัญหาความไม่สงบในจังหวัดชายแดนภาคใต้ โดยกระบวนการสันติสุขแนวทางสันติวิธี และกระบวนการมีส่วนร่วมของประชาชนในพื้นที่ บนพื้นฐานความแตกต่างทางอัตลักษณ์และชาติพันธุ์ เพื่อขจัดความขัดแย้ง ลดความรุนแรงตามแนวทาง “เข้าใจ เข้าถึง พัฒนา”

๔. ยุทธศาสตร์ที่ ๖ การบริหารจัดการในภาครัฐ การป้องกันการทุจริตประพตมิชอบและธรรมาภิบาลในสังคมไทย โดยมีเป้าหมายเพื่อลดสัดส่วนค่าใช้จ่ายด้านบุคลากร และเพิ่มประสิทธิภาพ การบริหารจัดการและการให้บริการของภาครัฐ การเพิ่มคะแนนดัชนีภาพลักษณ์คอร์รัปชันให้อยู่สูงกว่าร้อยละ ๕๐ เมื่อสิ้นสุดแผนพัฒนาฯ ฉบับที่ ๑๒ ด้วยการปรับปรุงโครงสร้างหน่วยงาน บทบาท ภารกิจ และคุณภาพบุคลากรภาครัฐ ให้มีความโปร่งใส ทันสมัย คล่องตัว มีขนาดที่เหมาะสม เกิดความคุ้มค่า สามารถให้บริการประชาชนในรูปแบบทางเลือกที่หลากหลายและมีคุณภาพ ข้าราชการมีคุณภาพ ประสิทธิภาพ และความรับผิดชอบต่อบทบาทหน้าที่องค์กรมีสมรรถนะสูงและมีความทันสมัย ราชการบริหารส่วนกลางมีขนาดเล็กลง และราชการบริหารส่วนท้องถิ่นมีขนาดที่เหมาะสมกับพื้นที่รับผิดชอบ และป้องกันปราบปรามการทุจริตและประพตมิชอบ เพื่อให้สังคมไทยมีวินัย โปร่งใส และยุติธรรม รวมทั้งสร้างความเข้มแข็ง เป็นภูมิคุ้มกันของสังคมไทยให้ครอบคลุมภาครัฐ ภาคเอกชน และภาคประชาชน พร้อมทั้งเพื่อสร้างพลังการขับเคลื่อนค่านิยมต่อต้านการทุจริต

๒.๓ แผนการศึกษาชาติ พ.ศ. ๒๕๖๐-๒๕๗๙

วิสัยทัศน์ จุดมุ่งหมาย เป้าหมาย ตัวชี้วัด และยุทธศาสตร์ของแผนการศึกษาแห่งชาติ จากแนวความคิดจัดการศึกษาดังกล่าวข้างต้น แผนการศึกษาแห่งชาติฉบับนี้ได้กำหนด ไว้ดังนี้

วิสัยทัศน์(Vision)

“คนไทยทุกคนได้รับการศึกษาและเรียนรู้ตลอดชีวิตอย่างมีคุณภาพ ดำรงชีวิต อย่างเป็นสุข สอดคล้องกับหลักปรัชญาของเศรษฐกิจพอเพียง และการเปลี่ยนแปลงของ โลกศตวรรษที่ ๒๑”

วัตถุประสงค์

๑. เพื่อพัฒนาระบบและกระบวนการ จัดการศึกษาที่มีคุณภาพและมีประสิทธิภาพ
๒. เพื่อพัฒนาคนไทยให้เป็นพลเมืองดี มีคุณลักษณะ ทักษะและสมรรถนะที่สอดคล้องกับบทบาทญัตติของรัฐธรรมนูญแห่งราชอาณาจักรไทย พระราชบัญญัติการศึกษาแห่งชาติและยุทธศาสตร์ชาติ
๓. เพื่อพัฒนาสังคมไทยให้เป็นสังคม แห่งการเรียนรู้ และคุณธรรม จริยธรรม รู้รักสามัคคี และร่วมมือผนึกกำลังมุ่งสู่การพัฒนาประเทศ อย่างยั่งยืน ตามหลักปรัชญาของเศรษฐกิจพอเพียง
๔. เพื่อนำประเทศไทยก้าวข้ามกับดัก ประเทศที่มีรายได้ปานกลาง และความเหลื่อมล้ำภายในประเทศลดลง

เป้าหมาย

เพื่อให้บรรลุวิสัยทัศน์และจุดมุ่งหมายในการจัดการศึกษาดังกล่าวข้างต้น แผนการศึกษา แห่งชาติได้วางเป้าหมายไว้ ๒ ด้าน คือ

๑. เป้าหมายด้านผู้เรียน (Learner Aspirations) โดยมุ่งพัฒนาผู้เรียนทุกคนให้มี คุณลักษณะและทักษะการเรียนรู้ในศตวรรษที่ ๒๑ (๓Rs๘Cs) ประกอบด้วย ทักษะและ คุณลักษณะต่อไปนี้
 - ๓Rs ได้แก่ การอ่านออก (Reading) การเขียนได้ (Writing) และการคิดเลขเป็น (Arithmetics)
 - ๘Cs ได้แก่ ทักษะด้านการคิดอย่างมีวิจารณญาณ และทักษะในการแก้ปัญหา (Critical Thinking and Problem Solving) ทักษะด้านการสร้างสรรค์และนวัตกรรม (Creativity and Innovation) ทักษะด้านความเข้าใจต่างวัฒนธรรม ต่างกระบวนทัศน์ (Cross – cultural Understanding) ทักษะด้านความร่วมมือ การทำงานเป็นทีม และภาวะผู้นำ (Collaboration, Teamwork and Leadership) ทักษะด้านการสื่อสาร สารสนเทศ และการรู้เท่าทันสื่อ (Communications, Information and Media Literacy) ทักษะด้านคอมพิวเตอร์และ เทคโนโลยีสารสนเทศและการสื่อสาร (Computing and ICT Literacy) ทักษะอาชีพ และ

ทักษะ การเรียนรู้(Career and Learning Skills) และความมีเมตตา กรุณา มีวินัย คุณธรรม จริยธรรม (Compassion)

๒. เป้าหมายของการจัดการศึกษา (Aspirations) ๕ ประการ ซึ่งมีตัวชี้วัดเพื่อการบรรลุ เป้าหมาย ๕๓ ตัวชี้วัด ประกอบด้วย เป้าหมายและตัวชี้วัดที่สำคัญ ดังนี้

๒.๑ ประชากรทุกคนเข้าถึงการศึกษาที่มีคุณภาพและมีมาตรฐานอย่างทั่วถึง (Access) มีตัวชี้วัดที่สำคัญ เช่น ประชากรกลุ่มอายุ ๖ - ๑๔ ปีทุกคนได้เข้าเรียนในระดับประถมศึกษาและ มัธยมศึกษา ตอนต้นหรือเทียบเท่าที่รัฐต้องจัดให้ฟรีโดยไม่เก็บค่าใช้จ่าย ผู้เรียนพิการได้รับ การพัฒนาสมรรถภาพหรือบริการทางการศึกษาที่เหมาะสมทุกคน และประชากรวัยแรงงาน มีการศึกษาเฉลี่ยเพิ่มขึ้น เป็นต้น

๒.๒ ผู้เรียนทุกคน ทุกกลุ่มเป้าหมายได้รับการจัดการศึกษาที่มีคุณภาพตามมาตรฐาน อย่างเท่าเทียม (Equity) มีตัวชี้วัดที่สำคัญ เช่น ผู้เรียนระดับการศึกษาขั้นพื้นฐานทุกคนได้รับ การสนับสนุนค่าใช้จ่ายในการศึกษา ๑๕ ปี เป็นต้น

๒.๓ ระบบการศึกษาที่มีคุณภาพ สามารถพัฒนาผู้เรียนให้บรรลุขีดความสามารถ เต็มตามศักยภาพ (Quality) มีตัวชี้วัดที่สำคัญ เช่น นักเรียนมีคะแนนผลการทดสอบทางการศึกษา ระดับชาติขั้นพื้นฐาน (O-NET) แต่ละวิชาผ่านเกณฑ์คะแนนร้อยละ ๕๐ ขึ้นไปเพิ่มขึ้น และคะแนนเฉลี่ย ผลการทดสอบโครงการประเมินผลนักเรียนร่วมกับนานาชาติ (Programme for International Student Assessment : PISA) ของนักเรียนอายุ ๑๕ ปีสูงขึ้น เป็นต้น

๒.๔ ระบบการบริหารจัดการศึกษาที่มีประสิทธิภาพ เพื่อการลงทุนทางการศึกษาที่คุ้มค่า และบรรลุเป้าหมาย (Efficiency) มีตัวชี้วัดที่สำคัญ เช่น ร้อยละของสถานศึกษาขนาดเล็ก ที่ไม่ผ่านเกณฑ์การประเมินคุณภาพภายนอกลดลง มีระบบการบริหารงานบุคคล ครูและบุคลากร ทางการศึกษาที่มีประสิทธิภาพและเป็นไปตามเกณฑ์มาตรฐาน รวมทั้งมีกลไกส่งเสริมให้ ทุกภาคส่วนสนับสนุนทรัพยากรเพื่อการจัดการศึกษา เป็นต้น

๒.๕ ระบบการศึกษาที่สนองตอบและก้าวทันการเปลี่ยนแปลงของโลกที่เป็นพลวัตและ บริบทที่เปลี่ยนแปลง (Relevancy) มีตัวชี้วัดที่สำคัญ เช่น อันดับความสามารถในการแข่งขันของ ประเทศด้านการศึกษา ดีขึ้น สัดส่วนผู้เรียนอาชีวศึกษาสูงขึ้นเมื่อเทียบกับผู้เรียนสามัญศึกษา และ จำนวนสถาบันอุดมศึกษาที่ติดอันดับ ๒๐๐ อันดับแรกของโลกเพิ่มขึ้น เป็นต้น

เพื่อให้บรรลุวิสัยทัศน์จุดมุ่งหมาย และเป้าหมายดังกล่าวข้างต้น แผนการศึกษาแห่งชาติ จึงได้กำหนดช่วงเวลาในการดำเนินการในแต่ละเป้าหมายและตัวชี้วัด เป็น ๕ ช่วง ดังนี้ระยะ เร่งด่วน ระยะ ๕ ปีแรกของแผน ระยะ ๕ ปีที่สองของแผน ระยะ ๕ ปีที่สามของแผน และระยะ ๕ ปีสุดท้ายของแผน ยุทธศาสตร์ เป้าหมาย และตัวชี้วัด

แผนการศึกษาแห่งชาติได้กำหนดยุทธศาสตร์ ในการพัฒนาการศึกษาภายใต้ ๖ ยุทธศาสตร์หลักที่สอดคล้องกับยุทธศาสตร์ชาติ ๒๐ ปีเพื่อให้ แผนการศึกษาแห่งชาติบรรลุเป้าหมายตามจุดมุ่งหมาย วิสัยทัศน์และแนวทางการจัดการศึกษา ดังกล่าวข้างต้น ดังนี้

ยุทธศาสตร์ที่ ๑ : การจัดการศึกษาเพื่อความมั่นคงของสังคมและประเทศชาติ มีเป้าหมาย ดังนี้

๑.๑ คนทุกช่วงวัยมีความรักในสถาบันหลักของชาติ และยึดมั่นการปกครองระบอบ ประชาธิปไตย อันมีพระมหากษัตริย์ทรงเป็นประมุข มีตัวชี้วัดที่สำคัญ เช่น การจัดกิจกรรมของ สถานศึกษาขั้นพื้นฐานที่ส่งเสริมการเรียนรู้ที่สะท้อนความรักและการธำรงรักษาสถาบันหลักของชาติ และการยึดมั่นในการปกครองระบอบ ประชาธิปไตยอันมีพระมหากษัตริย์ทรงเป็นประมุข การจัดการเรียนการสอน/กิจกรรม เพื่อเสริมสร้างความเป็นพลเมือง (Civic Education) และ ส่งเสริมการอยู่ร่วมกันในสังคมพหุวัฒนธรรม เป็นต้น

๑.๒ คนทุกช่วงวัยในเขตพัฒนาพิเศษเฉพาะกิจจังหวัดชายแดนภาคใต้และพื้นที่ พิเศษได้รับการศึกษาและเรียนรู้อย่างมีคุณภาพ มีตัวชี้วัดที่สำคัญ เช่น นักเรียนในเขตพัฒนาพิเศษ เฉพาะกิจจังหวัดชายแดนภาคใต้และพื้นที่พิเศษมีคะแนนผลการทดสอบทางการศึกษาระดับชาติ ขั้นพื้นฐาน (O-NET) แต่ละวิชาผ่านเกณฑ์คะแนนร้อยละ ๕๐ ขึ้นไปเพิ่มขึ้น สถานศึกษาจัดการ ศึกษาสำหรับกลุ่มชนต่างเชื้อชาติศาสนา ภาษา และวัฒนธรรม กลุ่มชนชายขอบ และแรงงาน ต่างด้าวเพิ่มขึ้น และสถานศึกษาในพื้นที่พิเศษที่จัดอยู่ในมาตรการจูงใจ มีระบบเงินเดือน ค่าตอบแทนที่สูงกว่าระบบปกติเพิ่มขึ้น เป็นต้น

๑.๓ คนทุกช่วงวัยได้รับการศึกษา การดูแลและป้องกันจากภัยคุกคามในชีวิต รูปแบบใหม่ มีตัวชี้วัดที่สำคัญ เช่น สถานศึกษาที่จัดกระบวนการเรียนรู้และปลูกฝังแนวทาง การจัดการความขัดแย้งโดยแนวทางสันติวิธีเพิ่มขึ้น มีการจัดการเรียนการสอน/กิจกรรม เพื่อ เสริมสร้างความรู้ความเข้าใจที่ถูกต้องเกี่ยวกับภัยคุกคามใน รูปแบบใหม่เพิ่มขึ้น มีระบบ กลไก และ มาตรการที่เข้มแข็งในการป้องกันและแก้ไขปัญหาภัยคุกคามในรูปแบบ ใหม่ และผู้เรียนในสถานศึกษา ที่มีคดีทะเลาะวิวาทลดลง เป็นต้น โดยได้กำหนดแนวทางการพัฒนา คือ พัฒนาการจัดการศึกษาเพื่อเสริมสร้าง ความมั่นคงของสถาบันหลักของชาติและการปกครองระบอบประชาธิปไตยอันมีพระมหากษัตริย์ ทรงเป็นประมุข ยกระดับคุณภาพและส่งเสริมโอกาสในการเข้าถึงการศึกษาในเขตพัฒนา พิเศษ เฉพาะกิจจังหวัดชายแดนภาคใต้และพื้นที่พิเศษ ทั้งที่เป็นพื้นที่สูง พื้นที่ตามแนวตะเข็บชายแดน และพื้นที่ เกาะแก่ง ชายฝั่งทะเล ทั้งกลุ่มชนต่างเชื้อชาติศาสนา และวัฒนธรรม กลุ่มชนชายขอบ และแรงงานต่างด้าว พัฒนาการจัดการศึกษาเพื่อการจัดระบบการดูแลและป้องกันภัยคุกคามใน รูปแบบใหม่ อาทิอาชญากรรมและ ความรุนแรงในรูปแบบต่าง ๆ ยาเสพติด ภัยพิบัติจากธรรมชาติ ภัยจากโรคอุบัติใหม่ ภัยจากไซเบอร์ เป็นต้น และมี แผนงานและโครงการสำคัญ เช่น โครงการ ยกระดับคุณภาพการศึกษาในเขตพัฒนาพิเศษเฉพาะกิจจังหวัด ชายแดนภาคใต้และพื้นที่พิเศษ เป็นต้น

ยุทธศาสตร์ที่ ๒ : การผลิตและพัฒนากำลังคน การวิจัย และนวัตกรรม

เพื่อสร้าง ชีตความสามารถในการแข่งขันของประเทศ มีเป้าหมาย ดังนี้

๒.๑ กำลังคนมีทักษะที่สำคัญจำเป็นและมีสมรรถนะตรงตามความต้องการของ ตลาดงานและการ พัฒนาเศรษฐกิจและสังคมของประเทศ มีตัวชี้วัดที่สำคัญ เช่น มีฐานข้อมูล ความต้องการกำลังคน (Demand) จำแนกตามกลุ่มอุตสาหกรรมอย่างครบถ้วน สัดส่วนผู้เรียน อาชีวศึกษาสูงขึ้นเมื่อเทียบกับผู้เรียนสามัญศึกษา และ สัดส่วนผู้เรียนวิทยาศาสตร์สุขภาพ วิทยาศาสตร์และเทคโนโลยีสูงขึ้นเมื่อเทียบกับผู้เรียนสังคมศาสตร์กำลัง แรงงานในสาขาอาชีพ ต่าง ๆ ที่ได้รับการยกระดับคุณวุฒิวิชาชีพเพิ่มขึ้น เป็นต้น

๒.๒ สถาบันการศึกษาและหน่วยงานที่จัดการศึกษาผลิตบัณฑิตที่มีความ เชี่ยวชาญและเป็นเลิศ เฉพาะด้าน มีตัวชี้วัดที่สำคัญ เช่น สัดส่วนการผลิตกำลังคนระดับกลางและ ระดับสูง จำแนกตามระดับ/ประเภท การศึกษา ในสาขาวิชาที่สอดคล้องกับความต้องการของ ตลาดงานและการพัฒนาประเทศเพิ่มขึ้น ร้อยละของ สถาบันการศึกษาจัดการศึกษารูปแบบ ทวิภาคี/สหกิจศึกษา/หลักสูตรโรงเรียนในโรงงานตามมาตรฐานที่กำหนด เพิ่มขึ้น จำนวนหลักสูตร ของสถานศึกษาที่จัดการศึกษาทวิภูมิ(Dual Degree) เพิ่มขึ้น จำนวนสถาบันอาชีวศึกษา และ อุดมศึกษาที่จัดหลักสูตรสำหรับผู้มีความสามารถพิเศษเพิ่มขึ้น และมีภาคีเครือข่ายความร่วมมือ ระหว่างรัฐ เอกชน สถานประกอบการ สมาคมวิชาชีพและหน่วยงานที่จัดการศึกษาเพิ่มขึ้น เป็นต้น

๒.๓ การวิจัยและพัฒนาเพื่อสร้างองค์ความรู้ และนวัตกรรมที่สร้างผลผลิตและ มูลค่าเพิ่มทาง เศรษฐกิจ มีตัวชี้วัดที่สำคัญ เช่น สัดส่วนเงินลงทุนวิจัยและพัฒนาของภาคเอกชน เมื่อเทียบกับภาครัฐเพิ่มขึ้น สัดส่วนค่าใช้จ่ายการลงทุนเพื่อการวิจัยและพัฒนาเมื่อเทียบกับ ผลิตภัณฑ์มวลรวมภายในประเทศ (GDP) ของ ประเทศเพิ่มขึ้น โครงการ/งานวิจัยเพื่อสร้าง องค์ความรู้/นวัตกรรมที่นำไปใช้ประโยชน์ในการพัฒนาประเทศ เพิ่มขึ้น บุคลากรด้านการวิจัยและ พัฒนาต่อประชากร ๑๐,๐๐๐ คน เพิ่มขึ้น นวัตกรรม/สิ่งประดิษฐ์ ที่ได้จด

สิทธิบัตรและทรัพย์สิน ทางปัญญาเพิ่มขึ้น และผลงานวิจัยที่ได้รับการตีพิมพ์ในระดับนานาชาติเพิ่มขึ้น เป็นต้น โดยได้กำหนดแนวทางการพัฒนา คือ ผลิตและพัฒนากำลังคนให้มีสมรรถนะในสาขา ที่ตรงตามความต้องการของ ตลาดงานและการพัฒนาเศรษฐกิจและสังคมของประเทศ ส่งเสริม การผลิตและพัฒนากำลังคนที่มีความเชี่ยวชาญ และเป็นเลิศเฉพาะด้าน ส่งเสริมการวิจัยและพัฒนา เพื่อสร้างองค์ความรู้และนวัตกรรมที่สร้างผลผลิตและ มูลค่าเพิ่มทางเศรษฐกิจ และมีแผนงานและ โครงการสำคัญ เช่น โครงการจัดทำแผนผลิตและพัฒนากำลังคนให้ ตรงกับความต้องการของ ตลาดงานในกลุ่มอุตสาหกรรมเป้าหมาย เป็นต้น

ยุทธศาสตร์ที่ ๓ : การพัฒนาศักยภาพคนทุกช่วงวัย และการสร้างสังคมแห่งการเรียนรู้ มีเป้าหมาย ดังนี้

๓.๑ ผู้เรียนมีทักษะและคุณลักษณะพื้นฐานของพลเมืองไทย และทักษะและ คุณลักษณะที่จำเป็นใน ศตวรรษที่ ๒๑ มีตัวชี้วัดที่สำคัญ เช่น ผู้เรียนที่มีคุณลักษณะและทักษะ การเรียนรู้ในศตวรรษที่ ๒๑ เพิ่มขึ้น ผู้เรียนทุกระดับการศึกษามีพฤติกรรมที่แสดงออกถึง ความมีวินัย และมีจิตสาธารณะเพิ่มขึ้น สถานศึกษาระดับ มัธยมศึกษาตอนต้นหรือเทียบเท่าขึ้นไป ที่จัดกิจกรรมสะท้อนการสร้างวินัย จิตสาธารณะ และคุณลักษณะที่พึง ประสงค์เพิ่มขึ้น เป็นต้น

๓.๒ คนทุกช่วงวัยมีทักษะ ความรู้ความสามารถ และสมรรถนะตามมาตรฐาน การศึกษาและ มาตรฐานวิชาชีพ และพัฒนาคุณภาพชีวิตได้ตามศักยภาพ มีตัวชี้วัดที่สำคัญ เช่น เด็กแรกเกิด - ๕ ปีมีพัฒนาการ สมวัยเพิ่มขึ้น นักเรียนมีคะแนนผลการทดสอบทางการศึกษา ระดับชาติขั้นพื้นฐาน (O-NET) แต่ละวิชาผ่านเกณฑ์ คะแนนร้อยละ ๕๐ ขึ้นไปเพิ่มขึ้น ผู้สูงวัย ที่ได้รับบริการการศึกษาเพื่อพัฒนาทักษะอาชีพและทักษะชีวิตเพิ่มขึ้น และมีสาขาและวิชาชีพ ที่เปิดโอกาสให้ผู้สูงวัยได้รับการส่งเสริมให้ทำงานและถ่ายทอดความรู้/ประสบการณ์ เพิ่มขึ้น เป็นต้น

๓.๓ สถานศึกษาทุกระดับการศึกษาสามารถจัดกิจกรรม/กระบวนการเรียนรู้ตาม หลักสูตรอย่างมี คุณภาพและมาตรฐาน มีตัวชี้วัดที่สำคัญ เช่น ศูนย์เด็กเล็ก/สถานศึกษาระดับก่อน ประถมศึกษาที่จัดกิจกรรมการ เรียนรู้ได้คุณภาพและมาตรฐานเพิ่มขึ้น สถานศึกษา/สถานพัฒนา เด็กปฐมวัยจัดกิจกรรมที่สอดคล้องกับหลักสูตร ปฐมวัย และสมรรถนะของเด็กที่เชื่อมโยงกับ มาตรฐานคุณภาพเด็กปฐมวัยของอาเซียนเพิ่มขึ้น สถานศึกษาใน ระดับการศึกษาขั้นพื้นฐานที่ จัดการศึกษาตามหลักสูตรที่มุ่งพัฒนาผู้เรียนให้มีคุณลักษณะและทักษะการเรียนรู้ใน ศตวรรษที่ ๒๑ เพิ่มขึ้น และสถาบันการศึกษาในระดับอาชีวศึกษาและอุดมศึกษาที่จัดการศึกษาตามหลักสูตร ที่มุ่ง พัฒนาผู้เรียนให้มีสมรรถนะที่สอดคล้องกับยุทธศาสตร์ประเทศไทย ๔.๐ เพิ่มขึ้น เป็นต้น

๓.๔ แหล่งเรียนรู้ สื่อตำราเรียน นวัตกรรม และสื่อการเรียนรู้มีคุณภาพและ มาตรฐาน และ ประชาชนสามารถเข้าถึงได้โดยไม่จำกัดเวลาและสถานที่ มีตัวชี้วัดที่สำคัญ เช่น แหล่งเรียนรู้ที่ได้รับการพัฒนาให้ สามารถจัดการศึกษา/จัดกิจกรรมการเรียนรู้ตลอดชีวิตที่มีคุณภาพ เพิ่มขึ้น สื่อสารมวลชนที่เผยแพร่หรือจัด รายการเพื่อการศึกษาเพิ่มขึ้น สื่อตำราเรียน และสื่อ การเรียนรู้ที่ผ่านการรับรองมาตรฐานคุณภาพจากหน่วยงานที่ รับผิดชอบ และได้รับการพัฒนา โดย การมีส่วนร่วมจากภาครัฐและเอกชนเพิ่มขึ้น เป็นต้น

๓.๕ ระบบและกลไกการวัด การติดตาม และประเมินผลมีประสิทธิภาพ มีตัวชี้วัด ที่สำคัญ เช่น มี ระบบและกลไกการทดสอบ การวัดและประเมินความรู้ทักษะ และสมรรถนะของ ผู้เรียนทุกระดับการศึกษา และ ทุกกลุ่มเป้าหมายที่มีประสิทธิภาพ มีระบบติดตามประชากรวัยเรียน ที่ขาดโอกาสหรือไม่ได้รับการศึกษา และ ผู้เรียนที่มีแนวโน้มจะออกกลางคัน เป็นต้น

๓.๖ ระบบการผลิตครู อาจารย์ และบุคลากรทางการศึกษา ได้มาตรฐานระดับ สากล มีตัวชี้วัดที่ สำคัญ เช่น มีฐานข้อมูลความต้องการใช้ครูแผนการผลิตครูอาจารย์และ บุคลากรทางการศึกษาในระยะ ๑๐ ปี (พ.ศ. ๒๕๖๐ - ๒๕๖๙) จำแนกตามสาขาวิชา ขนาด สถานศึกษา และจังหวัด สัดส่วนของการบรรจุครูที่มาจาก

การผลิตครูในระบบปิดเพิ่มขึ้น มีหลักเกณฑ์และเงื่อนไขที่เอื้อให้ผู้สำเร็จการศึกษาจากสาขาวิชาอื่นและพัฒนาเพิ่มเติมเพื่อเข้าสู่ วิชาชีพครูเป็นต้น

๓.๗ ครู อาจารย์ และบุคลากรทางการศึกษา ได้รับการพัฒนาสมรรถนะตาม มาตรฐาน มีตัวชี้วัดที่สำคัญ เช่น ครูอาจารย์และบุคลากรทางการศึกษาทุกระดับและประเภท การศึกษาได้รับการพัฒนาตามมาตรฐาน วิชาชีพ และสามารถปฏิบัติงานได้อย่างมีประสิทธิภาพ รวมทั้งได้รับการพัฒนาให้สอดคล้องกับความต้องการและ ยุทธศาสตร์ของหน่วยงานเพิ่มขึ้น และ ระดับความพึงพอใจของครูอาจารย์และบุคลากรทางการศึกษาที่มีต่อการ พัฒนาและการใช้ ประโยชน์จากการพัฒนาเพิ่มขึ้น เป็นต้น โดยได้กำหนดแนวทางการพัฒนา คือ ส่งเสริมและ พัฒนาแหล่งเรียนรู้สื่อตำราเรียน และสื่อการเรียนรู้อื่นๆ ให้มีคุณภาพ มาตรฐาน และประชาชนสามารถเข้าถึง แหล่งเรียนรู้ได้ โดยไม่จำกัดเวลาและสถานที่ สร้างเสริมและปรับเปลี่ยนค่านิยมของคนไทยให้มีวินัย จิตสาธารณะ และพฤติกรรมที่พึงประสงค์และพัฒนาระบบและกลไกการติดตาม การวัด และประเมินผลผู้เรียน ให้มี ประสิทธิภาพ และมีแผนงานและโครงการที่สำคัญ เช่น โครงการผลิตครูเพื่อพัฒนา ท้องถิ่น เป็นต้น

ยุทธศาสตร์ที่ ๔ : การสร้างโอกาส ความเสมอภาค และความเท่าเทียมทางการศึกษา มีเป้าหมาย ดังนี้

๔.๑ ผู้เรียนทุกคนได้รับโอกาสและความเสมอภาคในการเข้าถึงการศึกษาที่มี คุณภาพ มีตัวชี้วัดที่สำคัญ เช่น ดัชนีความเสมอภาคของอัตราการเข้าเรียนระดับการศึกษา ขั้นพื้นฐานตามฐานะทางเศรษฐกิจและ พื้นที่ลดลง ความแตกต่างระหว่างคะแนนเฉลี่ย ผลการทดสอบทางการศึกษาระดับชาติขั้นพื้นฐาน (O-NET) ของ นักเรียนระหว่างพื้นที่/ ภาคการศึกษาในวิชาคณิตศาสตร์และภาษาอังกฤษลดลง เป็นต้น

๔.๒ การเพิ่มโอกาสทางการศึกษาผ่านเทคโนโลยีดิจิทัลเพื่อการศึกษาสำหรับ คนทุกช่วงวัย มีตัวชี้วัด ที่สำคัญ เช่น มีระบบเครือข่ายเทคโนโลยีดิจิทัลเพื่อการศึกษาที่ทันสมัย สนองตอบความต้องการของผู้เรียนและ ผู้ใช้บริการอย่างทั่วถึงและมีประสิทธิภาพ และสถานศึกษา ทุกแห่งมีอินเทอร์เน็ตความเร็วสูงและมีคุณภาพ เป็นต้น

๔.๓ ระบบข้อมูลรายบุคคลและสารสนเทศทางการศึกษาที่ครอบคลุม ถูกต้อง เป็นปัจจุบัน เพื่อการ วางแผนการบริหารจัดการศึกษา การติดตามประเมิน และรายงานผล มีตัวชี้วัดที่สำคัญ เช่น มีระบบฐานข้อมูล รายบุคคลที่อ้างอิงจากเลขที่บัตรประจำตัวประชาชน ๑๓ หลัก ที่สามารถเชื่อมโยง และแลกเปลี่ยนฐานข้อมูล รวมทั้งใช้ประโยชน์ร่วมกันระหว่าง กระทรวงศึกษาธิการและหน่วยงานอื่น ด้านสาธารณสุข สังคม ภูมิสารสนเทศ แรงงาน และ การศึกษา และมีระบบสารสนเทศด้านการศึกษาและด้านอื่นที่เกี่ยวข้อง ที่เป็นระบบเดียวกัน ทั้ง ประเทศ ครอบคลุม ถูกต้อง และเป็นปัจจุบัน สามารถอ้างอิงได้เป็นต้น โดยได้กำหนดแนวทางการพัฒนา คือ เพิ่ม โอกาสและความเสมอภาคในการเข้าถึง การศึกษาที่มีคุณภาพ พัฒนาระบบเทคโนโลยีดิจิทัลเพื่อการศึกษาสำหรับ คนทุกช่วงวัย พัฒนา ฐานข้อมูลด้านการศึกษาที่มีมาตรฐาน เชื่อมโยงและเข้าถึงได้และมีแผนงานและโครงการ สำคัญ เช่น โครงการจัดทำฐานข้อมูลรายบุคคลทุกช่วงวัย ทั้งด้านสาธารณสุข สังคม ภูมิสารสนเทศ แรงงาน และ การศึกษา เป็นต้น

ยุทธศาสตร์ที่ ๕ : การจัดการศึกษาเพื่อสร้างเสริมคุณภาพชีวิตที่เป็นมิตรกับ สิ่งแวดล้อม มีเป้าหมาย ดังนี้

๕.๑ คนทุกช่วงวัย มีจิตสำนึกรักษ์สิ่งแวดล้อม มีคุณธรรม จริยธรรม และ นำแนวคิดตามหลัก ปรัชญาของเศรษฐกิจพอเพียงสู่การปฏิบัติ มีตัวชี้วัดที่สำคัญ เช่น ครู/ บุคลากรทางการศึกษา ได้รับการอบรม พัฒนาในเรื่องการสร้างเสริมคุณภาพชีวิตที่เป็นมิตรกับ สิ่งแวดล้อมเพิ่มขึ้น ผู้เรียนทุกระดับการศึกษามีพฤติกรรมที่ แสดงออกถึงความตระหนักใน ความสำคัญของการดำรงชีวิตที่เป็นมิตรกับสิ่งแวดล้อม ความมีคุณธรรม จริยธรรม และการประยุกต์ใช้ หลักปรัชญาของเศรษฐกิจพอเพียงในการดำเนินชีวิตเพิ่มขึ้น และสถาบันอุดมศึกษาที่ติด อันดับ มหาวิทยาลัยสีเขียวของโลกเพิ่มขึ้น เป็นต้น

๕.๒ หลักสูตร แหล่งเรียนรู้ และสื่อการเรียนรู้ที่ส่งเสริมคุณภาพชีวิตที่เป็นมิตรกับสิ่งแวดล้อม คุณธรรม จริยธรรม และการนำแนวคิดตามหลักปรัชญาของเศรษฐกิจพอเพียงสู่ การปฏิบัติ มีตัวชี้วัดที่สำคัญ เช่น สถานศึกษา/สถาบันการศึกษาจัดการเรียนการสอนและกิจกรรม เพื่อปลูกฝังคุณธรรม จริยธรรม และการนำแนวคิดตามหลักปรัชญาของเศรษฐกิจพอเพียงสู่การปฏิบัติ เพิ่มขึ้น และสื่อสารมวลชนที่เผยแพร่หรือให้ความรู้ เกี่ยวกับการสร้างเสริมคุณภาพชีวิตที่เป็นมิตร กับสิ่งแวดล้อมเพิ่มขึ้น เป็นต้น

๕.๓ การวิจัยเพื่อพัฒนาองค์ความรู้และนวัตกรรมด้านการสร้างเสริมคุณภาพชีวิต ที่เป็นมิตรกับสิ่งแวดล้อม มีตัวชี้วัดที่สำคัญ เช่น มีฐานข้อมูลด้านการศึกษาที่เกี่ยวข้องกับ การเปลี่ยนแปลงภูมิอากาศในสาขาต่างๆ เพิ่มขึ้น เป็นต้น โดยได้กำหนดแนวทางการพัฒนา คือ ส่งเสริม สนับสนุนการสร้างจิตสำนึกรักษ์ สิ่งแวดล้อม มีคุณธรรม จริยธรรม และนำแนวคิดตามหลักปรัชญาของเศรษฐกิจพอเพียง สู่การปฏิบัติในการดำเนินชีวิต ส่งเสริมและพัฒนาหลักสูตร กระบวนการเรียนรู้แหล่งเรียนรู้และสื่อการเรียนรู้ต่าง ๆ และพัฒนาองค์ความรู้ งานวิจัย และนวัตกรรมด้านการสร้างเสริมคุณภาพชีวิต ที่เป็นมิตรกับสิ่งแวดล้อม และมีแผนงานและโครงการสำคัญ เช่น โครงการน้อมนำศาสตร์พระราชา สู่การพัฒนาและเพิ่มศักยภาพคนทุกช่วงวัย โครงการโรงเรียนคุณธรรม โครงการโรงเรียนสีเขียว เป็นต้น

ยุทธศาสตร์ที่ ๖ : การพัฒนาประสิทธิภาพของระบบบริหารจัดการศึกษา มีเป้าหมาย ดังนี้

๖.๑ โครงสร้าง บทบาท และระบบการบริหารจัดการการศึกษามีความคล่องตัว ชัดเจน และสามารถตรวจสอบได้มีตัวชี้วัดที่สำคัญ เช่น มีการปรับปรุงโครงสร้างและระบบ บริหารราชการส่วนกลาง ส่วนภูมิภาค และสถานศึกษาให้มีเอกภาพ สอดคล้องกับบริบทของพื้นที่ และการบริหารจัดการตามหลักธรรมาภิบาล เป็นต้น

๖.๒ ระบบการบริหารจัดการศึกษามีประสิทธิภาพและประสิทธิผลส่งผลต่อ คุณภาพและมาตรฐานการศึกษา มีตัวชี้วัดที่สำคัญ เช่น สถานศึกษาขนาดเล็ก/สถานศึกษา ที่ต้องการความช่วยเหลือและพัฒนาเป็นพิเศษอย่างเร่งด่วน ที่ไม่ผ่านเกณฑ์การประเมินคุณภาพ ภายนอกลดลง คะแนนเฉลี่ยผลการทดสอบทางการศึกษา ระดับชาติขั้นพื้นฐานของผู้เรียนที่เรียน ในกลุ่มสถานศึกษาที่เข้าสู่ระบบการบริหารจัดการแนวใหม่สูงขึ้น เป็นต้น

๖.๓ ทุกภาคส่วนของสังคมมีส่วนร่วมในการจัดการศึกษาที่ตอบสนองความต้องการ ของประชาชน และพื้นที่ มีตัวชี้วัดที่สำคัญ เช่น จำนวนองค์กร สมาคม มูลนิธิหรือหน่วยงานอื่นที่ เข้ามาจัดการศึกษาหรือร่วมมือกับสถานศึกษา ทั้งของรัฐ เอกชน และองค์กรปกครองส่วนท้องถิ่น เพิ่มขึ้น และสัดส่วนการมีส่วนร่วมสนับสนุน การศึกษาของภาคเอกชน ภาคประชาชน และภาคี เครือข่ายเมื่อเทียบกับรัฐ จำแนกตามระดับการศึกษาสูงขึ้น เป็นต้น

๖.๔ กฎหมายและรูปแบบการบริหารจัดการทรัพยากรทางการศึกษารองรับ ลักษณะที่แตกต่างกัน ของผู้เรียน สถานศึกษา และความต้องการกำลังแรงงานของประเทศ มีตัวชี้วัดที่สำคัญ เช่น มีกฎหมาย กฎระเบียบ และระบบการจัดสรรเงินเพื่อการศึกษาที่เอื้อและ สนองตอบคุณลักษณะที่แตกต่างกันของผู้เรียน ความต้องการกำลังแรงงานและสภาพปัญหา ที่แท้จริงของประเทศ มีรูปแบบ/แนวทาง กลไกการจัดสรรงบประมาณ ผ่านด้านอุปสงค์และอุปทาน ในสัดส่วนที่เหมาะสม เป็นต้น

๖.๕ ระบบบริหารงานบุคคลของครู อาจารย์ และบุคลากรทางการศึกษามีความ เป็นธรรม สร้างขวัญกำลังใจ และส่งเสริมให้ปฏิบัติงานได้อย่างเต็มตามศักยภาพ มีตัวชี้วัด ที่สำคัญ เช่น สถานศึกษาที่มีครูเพียงพอต่อการจัดการเรียนการสอนเพิ่มขึ้น ครู/ผู้ทรงคุณวุฒิจาก ภาคเอกชน/ผู้ประกอบการที่ปฏิบัติงาน สนับสนุนการเรียนการสอนเพิ่มขึ้น และสถานศึกษามี บุคลากรทางการศึกษาทำหน้าที่ปฏิบัติงานสนับสนุนการเรียนการสอนเพิ่มขึ้น เป็นต้น

โดยกำหนดแนวทางการพัฒนา คือ ปรับปรุงโครงสร้างการบริหารจัดการศึกษา เพิ่ม ประสิทธิภาพการบริหารจัดการสถานศึกษา ส่งเสริมการมีส่วนร่วมของทุกภาคส่วนในการจัด การศึกษา ปรับปรุงกฎหมายเกี่ยวกับ

ระบบการเงินเพื่อการศึกษา พัฒนาระบบบริหารงานบุคคล ของครูอาจารย์และบุคลากรทางการศึกษา และมีแผนงานและโครงการสำคัญ เช่น โครงการเพิ่มประสิทธิภาพการบริหารจัดการโรงเรียนขนาดเล็ก โครงการพัฒนาระบบจัดสรรงบประมาณเพื่อ การศึกษา และโครงการทดลองนำร่องระบบการจัดสรรเงินผ่านด้านอุปสงค์และอุปทาน เป็นต้น

๒.๔ ยุทธศาสตร์กระทรวงศึกษาธิการ

กระทรวงศึกษาธิการได้กำหนด จุดเน้น ๖ ยุทธศาสตร์ เพื่อเป็นแนวทางการดำเนินงานของกระทรวงศึกษาธิการ ดังนี้

๒.๕.๑ หลักสูตรและกระบวนการเรียนรู้ เพื่อแก้โจทย์เด็กเรียนมาก ไม่มีความสุข และผลสัมฤทธิ์ต่ำ โดยใช้แนวทางการปฏิรูปหลักสูตรสำนักงานคณะกรรมการการศึกษาขั้นพื้นฐาน และสำนักงานคณะกรรมการการอาชีวศึกษา การตั้งกรมวิชาการ โครงการลดเวลาเรียนเพิ่มเวลารู้ STEM Education กระบวนการ BBL ทวีการศึกษา การจัดทำมาตรฐานภาษาอังกฤษ Boot-camp เป็นต้น

๒.๕.๒ การผลิตและพัฒนาครู เพื่อแก้ปัญหาครูไม่ครบชั้น สอนไม่ตรงเอก ภาระงานเยอะ ขาดขวัญและกำลังใจ โดยมีแนวทางดำเนินงาน อาทิ โครงการครูทายาท ทุนครูระดับอุดมศึกษา ราชภัฏเป็นเลิศ(ด้านครู) มหาวิทยาลัยพี่เลี้ยงพัฒนาครูช่วงปิดภาคเรียน ปรับปรุงเกณฑ์ประเมินวิทยฐานะ ปรับปรุงบ้านพักครู เป็นต้น

๒.๕.๓ การทดสอบ การประเมิน การประกันคุณภาพและการพัฒนามาตรฐานการศึกษา เพื่อส่งเสริมการประเมินครู การศึกษาต่อในแต่ละระดับ การประเมินผลสัมฤทธิ์ผู้เรียนและสถานศึกษา โดยการสร้างกรอบมาตรฐานการประเมิน กำหนดแนวทางการคัดเลือกบุคคลเข้าศึกษาต่อในระดับอุดมศึกษา การทดสอบผ่านหรือเข้าชั้นประถมศึกษาปีที่ ๖ ชั้นมัธยมศึกษาปีที่ ๓ ชั้นมัธยมศึกษาปีที่ ๖ พัฒนาแบบทดสอบการศึกษามาตรฐานระดับชาติ สร้างเครื่องมือระบบวิธีประเมินหรือประกันคุณภาพ เป็นต้น

๒.๕.๔ ผลิต พัฒนากำลังคนและงานวิจัยที่สอดคล้องกับความต้องการของการพัฒนาประเทศ เพื่อส่งเสริมการผลิตบัณฑิตในสาขาวิชาที่เป็นความต้องการของประเทศ ยกกระดับมาตรฐานฝีมือ แก้ปัญหาขาดแคลนกำลังแรงงานสายวิชาชีพ และงานวิจัยที่ไม่สามารถนำไปใช้ได้จริง โดยใช้แนวทางการสร้างค่านิยมอาชีวศึกษา ทุนการศึกษาด้านวิชาชีพ ทวีศึกษา ทวีภาคี อาชีวศึกษาสู่สากล ปรับเกณฑ์การสรรหาและบรรจุครูอาชีวศึกษา และอุดมศึกษาที่เป็นเลิศ ทุนให้ยืมสาขาขาดแคลน เช่น ภาษาอังกฤษ เป็นต้น

๒.๕.๕ ICT เพื่อการศึกษา เพื่อปรับปรุงโครงสร้างพื้นฐาน พัฒนาระบบฐานข้อมูล และระบบการจัดการเนื้อหาสาระหรือองค์ความรู้ โดยใช้แนวทางการจัดทำแผนแม่บทเทคโนโลยีสารสนเทศเพื่อการศึกษา และแผนแม่บทเทคโนโลยีสารสนเทศเพื่อการบริหารงาน มีการบูรณาการงบประมาณ ICT และโครงการ DLTV เป็นต้น

๒.๕.๖ การบริหารจัดการ เพื่อให้มีระบบงบประมาณที่สอดคล้องกับการดำเนินงาน การกำกับดูแลที่มีประสิทธิภาพ ที่มีการบูรณาการและกระจายอำนาจ โดยใช้แนวทางของระบบคู่มือเพื่อการศึกษา การจัดสรรงบประมาณตามกรอบปฏิรูปการศึกษา จัดกลุ่ม cluster การปรับโครงสร้าง และปรับปรุงระเบียบในการเข้าสู่ตำแหน่งและความก้าวหน้าในตำแหน่งผู้บริหารในพื้นที่

๒.๕ มาตรฐานการศึกษาขั้นพื้นฐาน

มาตรฐานการศึกษาขั้นพื้นฐาน เพื่อการประกันคุณภาพภายในของสถานศึกษา ฉบับลงวันที่ ๑๑ ตุลาคม พ.ศ. ๒๕๕๙ มีจำนวน ๔ มาตรฐาน คือ

มาตรฐานที่ ๑ คุณภาพของผู้เรียน

๑.๑ ผลสัมฤทธิ์ทางวิชาการของผู้เรียน

๑.๒ คุณลักษณะที่พึงประสงค์ของผู้เรียน

มาตรฐานที่ ๒ กระบวนการบริหารและการจัดการของผู้บริหารสถานศึกษา

มาตรฐานที่ ๓ กระบวนการจัดการเรียนการสอนที่เน้นผู้เรียนเป็นสำคัญ

มาตรฐานที่ ๔ ระบบการประกันคุณภาพภายในที่มีประสิทธิผล

มาตรฐานที่ ๑ คุณภาพของผู้เรียน

๑.๑ ผลสัมฤทธิ์ทางวิชาการของผู้เรียน

๑.๑.๑ ความสามารถในการอ่าน เขียน การสื่อสาร และการคิดคำนวณตามเกณฑ์ของแต่ละระดับชั้น

๑.๑.๒ ความสามารถในการคิดวิเคราะห์ คิดวิจารณ์ ญาณ อภิปราย แลกเปลี่ยนความคิดเห็น และแก้ปัญหา

๑.๑.๓ ความสามารถในการใช้เทคโนโลยีสารสนเทศ และการสื่อสาร

๑.๑.๔ ความก้าวหน้าทางการเรียนตามหลักสูตร

๑.๑.๕ ผลสัมฤทธิ์ทางการเรียนและพัฒนาการจากผลการสอบวัดระดับชาติ

๑.๑.๖ ความพร้อมในการศึกษาต่อ การฝึกงาน หรือการทำงาน

๑.๒ คุณลักษณะที่พึงประสงค์ของผู้เรียน

๑.๒.๑ มีคุณลักษณะและค่านิยมที่ดีตามที่สถานศึกษากำหนด โดยไม่ขัดกับกฎหมายและวัฒนธรรมอันดีของสังคม

๑.๒.๒ ความภูมิใจในท้องถิ่น และความเป็นไทย

๑.๒.๓ ยอมรับที่จะอยู่ร่วมกันบนความแตกต่างและความหลากหลาย

๑.๒.๔ สุขภาวะทางร่างกาย และลักษณะจิตสังคม

มาตรฐานที่ ๒ กระบวนการบริหารและการจัดการของผู้บริหารสถานศึกษา

๒.๑ การมีเป้าหมาย วิสัยทัศน์ และพันธกิจ ที่สถานศึกษากำหนดชัดเจน

๒.๒ การวางแผนพัฒนาคุณภาพการจัดการศึกษาของสถานศึกษา

๒.๒.๑ การวางแผนและดำเนินงานพัฒนาวิชาการที่เน้นคุณภาพของผู้เรียนรอบด้าน ทุกกลุ่มเป้าหมาย และดำเนินการอย่างเป็นรูปธรรม

๒.๒.๒ การวางแผนและดำเนินงานพัฒนาครูและบุคลากรให้มีความเชี่ยวชาญทางวิชาชีพ

๒.๒.๓ การวางแผนและการจัดการข้อมูลสารสนเทศอย่างเป็นระบบ

๒.๒.๔ การวางแผนและจัดสภาพแวดล้อมทางกายภาพและสังคมที่เอื้อต่อการจัดการเรียนรู้อย่างมีคุณภาพ

๒.๓ การมีส่วนร่วมของผู้เกี่ยวข้องทุกฝ่าย และการร่วมรับผิดชอบต่อผลการจัดการศึกษาให้มีคุณภาพและได้มาตรฐาน

๒.๔ การกำกับ ติดตาม ประเมินผลการบริหารและการจัดการศึกษา

มาตรฐานที่ ๓ กระบวนการจัดการเรียนการสอนที่เน้นผู้เรียนเป็นสำคัญ

- ๓.๑ การมีกระบวนการเรียนการสอนที่สร้างโอกาสให้ผู้เรียนทุกคนมีส่วนร่วม
- ๓.๒ การจัดการเรียนการสอนที่ยึดโยงกับบริบทของชุมชนและท้องถิ่น
- ๓.๓ การตรวจสอบและประเมินความรู้ความเข้าใจของผู้เรียนอย่างเป็นระบบ และมีประสิทธิภาพ

มาตรฐานที่ ๔ ระบบการประกันคุณภาพภายในที่มีประสิทธิผล

การใช้ระบบประกันคุณภาพภายในเพื่อยกระดับคุณภาพการจัดการศึกษาให้ดียิ่งขึ้น

๒.๖ ยุทธศาสตร์สำนักงานคณะกรรมการการศึกษาขั้นพื้นฐาน**๒.๖.๑ ยุทธศาสตร์สำนักงานคณะกรรมการการศึกษาขั้นพื้นฐาน****วิสัยทัศน์**

การศึกษาขั้นพื้นฐานของประเทศไทย มีคุณภาพและมาตรฐานระดับสากล บนพื้นฐานของความเป็นไทย

พันธกิจ

๑. ส่งเสริมและสนับสนุนให้ประชากรวัยเรียนทุกคนได้รับการศึกษาอย่างทั่วถึงและมีคุณภาพ
๒. ส่งเสริมให้ผู้เรียนมีคุณธรรม จริยธรรม มีคุณลักษณะอันพึงประสงค์ ตามหลักสูตรและค่านิยมหลักของคนไทย ๑๒ ประการ
๓. พัฒนาระบบบริหารจัดการที่เน้นการมีส่วนร่วม เพื่อเสริมสร้างความรับผิดชอบต่อคุณภาพการศึกษา และบูรณาการการจัดการศึกษา

ประเด็นยุทธศาสตร์

- ประเด็นยุทธศาสตร์ที่ ๑ การพัฒนาคุณภาพผู้เรียนในระดับการศึกษาขั้นพื้นฐาน
- ประเด็นยุทธศาสตร์ที่ ๒ การเพิ่มโอกาสให้ผู้เรียนเข้าถึงบริการการศึกษาขั้นพื้นฐาน
- ประเด็นยุทธศาสตร์ที่ ๓ การพัฒนาคุณภาพครูและบุคลากรทางการศึกษา
- ประเด็นยุทธศาสตร์ที่ ๔ การพัฒนาระบบการบริหารจัดการ

กลยุทธ์

- ประเด็นยุทธศาสตร์ที่ ๑ การพัฒนาคุณภาพผู้เรียนในระดับการศึกษาขั้นพื้นฐาน
 ๑. เสริมสร้างความเข้มแข็งให้การพัฒนาผู้เรียนอย่างมีคุณภาพ
 ๒. สร้างการมีส่วนร่วมพัฒนาคุณภาพผู้เรียน
- ประเด็นยุทธศาสตร์ที่ ๒ การเพิ่มโอกาสให้ผู้เรียนเข้าถึงบริการการศึกษาขั้นพื้นฐาน
 ๑. เพิ่มโอกาสการเข้าถึงการศึกษาที่มีคุณภาพ
 ๒. ลดความเหลื่อมล้ำทางการศึกษา
- ประเด็นยุทธศาสตร์ที่ ๓ การพัฒนาคุณภาพครูและบุคลากรทางการศึกษา
 ๑. ลดภาระงานอื่นที่นอกเหนือจากงานที่เกี่ยวข้องกับการจัดการเรียนรู้ของครูและบุคลากรทางการศึกษา
 ๒. ส่งเสริม สนับสนุนการพัฒนาองค์ความรู้ครูและบุคลากรทางการศึกษา โดยเฉพาะด้านการจัดการเรียนรู้ การวัดและประเมินผล และทักษะในการสื่อสารของครู ให้มีสมรรถนะด้านการสอนอย่างมีประสิทธิภาพ
 ๓. ส่งเสริม สนับสนุนการพัฒนาผู้บริหารสถานศึกษาให้มีความสามารถทุกด้านอย่างมี

ประสิทธิภาพและเกิดประสิทธิผล

๔. เสริมสร้างระบบแรงจูงใจให้ครู และบุคลากรทางการศึกษามีขวัญกำลังใจในการทำงาน เกิดผลการปฏิบัติงานเชิงประจักษ์

๕. ส่งเสริม สนับสนุนครูและบุคลากรทางการศึกษา ให้มีจิตวิญญาณของความเป็นครู การเป็นครู มืออาชีพ และยึดมั่นในจรรยาบรรณของวิชาชีพ

๖. ส่งเสริม สนับสนุนให้องค์กร องค์กรคณะบุคคล และผู้มีส่วนได้ส่วนเสีย วางแผน สรรหา ย้าย โอนครูและบุคลากรทางการศึกษา ให้สอดคล้องกับความต้องการจำเป็นของโรงเรียนและชุมชน

ประเด็นยุทธศาสตร์ที่ ๔ การพัฒนาระบบการบริหารจัดการ

๑. กระจายอำนาจและความรับผิดชอบการบริหารจัดการการศึกษา

๒. ส่งเสริมเครือข่ายและการมีส่วนร่วมในการบริหารจัดการ

๓. ส่งเสริมการนำผลการวิจัยไปใช้เพื่อพัฒนานโยบายและเป็นฐานในการพัฒนาการจัดการศึกษา ของเขตพื้นที่การศึกษาและสถานศึกษา

๔. ส่งเสริมสำนักงานเขตพื้นที่การศึกษา สถานศึกษา และองค์กรคณะบุคคลให้มีความรับผิดชอบต่อ ผลการดำเนินงาน

๕. ส่งเสริมการบริหารจัดการศึกษาในพื้นที่พิเศษและระดับตำบล

๒.๖.๒ นโยบายสำนักงานคณะกรรมการการศึกษาขั้นพื้นฐาน ปีงบประมาณ พ.ศ.๒๕๖๒

วิสัยทัศน์

สร้างคุณภาพทุนมนุษย์ สู่สังคมอนาคตที่ยั่งยืน

พันธกิจ

๑. จัดการศึกษาเพื่อเสริมสร้างความมั่นคงของสถาบันหลักของชาติและการปกครองในระบอบ ประชาธิปไตยอันมีพระมหากษัตริย์ทรงเป็นประมุข

๒. พัฒนาศักยภาพผู้เรียนเพื่อเพิ่มขีดความสามารถในการแข่งขันโดยพัฒนาคุณภาพผู้เรียนให้มี ความรู้ ทักษะวิชาการ ทักษะชีวิต ทักษะวิชาชีพ คุณลักษณะในศตวรรษที่ ๒๑

๓. ส่งเสริมการพัฒนาครูและบุคลากรทางการศึกษาให้เป็นมืออาชีพ

๔. สร้างโอกาส ความเสมอภาคลดความเหลื่อมล้ำ ให้ผู้เรียนทุกคนได้รับบริการทางการศึกษา อย่างทั่วถึงและเท่าเทียม

๕. ส่งเสริมการจัดการศึกษาเพื่อพัฒนาคุณภาพชีวิตที่เป็นมิตรกับสิ่งแวดล้อม ยึดหลักปรัชญาของ เศรษฐกิจพอเพียง และเป้าหมายโลกเพื่อการพัฒนาที่ยั่งยืน (SDGs)

๖. พัฒนาระบบบริหารจัดการแบบบูรณาการ และส่งเสริมให้ทุกภาคส่วนมีส่วนร่วมในการจัด การศึกษา

เป้าหมาย

๑. ผู้เรียน เป็นบุคคลแห่งการเรียนรู้ คิดริเริ่มและสร้างสรรค์นวัตกรรม มีความรู้ มีทักษะและ คุณลักษณะของผู้เรียนในศตวรรษที่ ๒๑ มีสุขภาวะที่เหมาะสมตามวัย มีความสามารถในการพึ่งพาตนเอง และ ปรับตัวต่อ เป็นพลเมืองและพลโลกที่ดี

๒. ผู้เรียนที่มีความต้องการจำเป็นพิเศษ กลุ่มชาติพันธุ์ กลุ่มผู้ด้อยโอกาส และกลุ่มที่อยู่ในพื้นที่ ห่างไกลทุรกันดารได้รับการศึกษาอย่างทั่วถึง เท่าเทียม และมีคุณภาพ พร้อมก้าวสู่สากล ตามหลักปรัชญาของ เศรษฐกิจพอเพียง

๓. ครู เป็นผู้เรียนรู้ มีจิตวิญญาณความเป็นครู มีความแม่นยำทางวิชาการ และมีทักษะการจัดการเรียนรู้ที่หลากหลายตอบสนองผู้เรียนเป็นรายบุคคล เป็นผู้สร้างสรรค์นวัตกรรม และทักษะในการใช้เทคโนโลยี

๔. ผู้บริหารสถานศึกษา มีความเป็นเลิศส่วนบุคคล คิดเชิงกลยุทธ์และนวัตกรรม มีภาวะผู้นำทางวิชาการ มีสำนึกความรับผิดชอบ (Accountability) และการบริหารแบบร่วมมือ

๕. สถานศึกษา มีความเป็นอิสระในการบริหารงานและการจัดการเรียนรู้ ร่วมมือกับชุมชน ภาคเอกชน และผู้เกี่ยวข้องในการจัดการศึกษาระดับพื้นที่ จัดสภาพแวดล้อมในโรงเรียนเพื่อการเรียนรู้ในทุกมิติ เป็นโรงเรียนนวัตกรรม

๖. สำนักงานเขตพื้นที่การศึกษา มีการบริหารงานเชิงบูรณาการ เป็นสำนักงานแห่งนวัตกรรมยุคใหม่ ใช้ข้อมูลสารสนเทศและการวิจัยและพัฒนาในการขับเคลื่อนคุณภาพ กำกับ ติดตาม ประเมินและรายงานผลอย่างเป็นระบบ

๗. สำนักงานส่วนกลาง ปรับเปลี่ยนวัฒนธรรมการทำงาน โดย กระจายอำนาจการบริหารงาน และการจัดการศึกษาให้สถานศึกษา บริหารเชิงบูรณาการ มีระบบข้อมูลสารสนเทศที่มีประสิทธิภาพ กำกับ ติดตาม ประเมินผล และการรายงานผลอย่างเป็นระบบ ใช้วิจัยและนวัตกรรมในการขับเคลื่อนคุณภาพ

นโยบาย สำนักงานคณะกรรมการการศึกษาขั้นพื้นฐาน

นโยบายที่ ๑ จัดการศึกษาเพื่อความมั่นคง

นโยบายที่ ๒ พัฒนาคุณภาพผู้เรียน

นโยบายที่ ๓ พัฒนาผู้บริหาร ครู และบุคลากรทางการศึกษา

นโยบายที่ ๔ สร้างโอกาสในการเข้าถึงบริการการศึกษาที่มีคุณภาพ มีมาตรฐาน และลดความเหลื่อมล้ำทางการศึกษา

นโยบายที่ ๕ เพิ่มประสิทธิภาพการบริหารจัดการ

กลยุทธ์เชิงนโยบาย

นโยบายที่ ๑ จัดการศึกษาเพื่อความมั่นคง

๑. บทนำ

การจัดการศึกษาเพื่อความมั่นคง จะเน้นการจัดการศึกษาเพื่อพัฒนาคุณภาพผู้เรียนในเขตพื้นที่พิเศษเฉพาะ ที่มีความยากลำบากในการบริหารจัดการ เช่น การจัดการศึกษาของสถานศึกษาในเขตพัฒนาพิเศษเฉพาะกิจจังหวัดชายแดนภาคใต้ และการจัดการศึกษาเพื่อเสริมสร้างคุณภาพของประชากรวัยเรียนกลุ่มชาติพันธุ์ กลุ่มที่ด้อยโอกาส และกลุ่มที่อยู่ในพื้นที่ห่างไกลทุรกันดาร เช่น พื้นที่สูง ชายแดน ชายฝั่งทะเล และเกาะแก่ง เพื่อสร้างความมั่นคงของประเทศในระยะยาว

๒. เป้าประสงค์

๑. ผู้เรียนในเขตพัฒนาพิเศษเฉพาะกิจจังหวัดชายแดนภาคใต้และเขตพื้นที่พิเศษเฉพาะ ได้รับการบริการการศึกษาขั้นพื้นฐานที่มีคุณภาพเหมาะสมกับสังคมพหุวัฒนธรรม

๒. เสริมสร้างคุณภาพประชากรวัยเรียนกลุ่มชาติพันธุ์ กลุ่มที่ด้อยโอกาส และกลุ่มที่อยู่ในพื้นที่ห่างไกลสูงในถิ่นทุรกันดาร อาทิ พื้นที่สูง ชายแดน ชายฝั่งทะเล และเกาะแก่ง เพื่อสร้างความมั่นคงของประเทศในระยะยาว

๓. ประเด็นกลยุทธ์

๓.๑ พัฒนาการศึกษาศึกษาของสถานศึกษาในเขตพัฒนาพิเศษเฉพาะกิจจังหวัดชายแดนภาคใต้

๓.๑.๑ ตัวชี้วัด

- (๑) ผลสัมฤทธิ์ทางการเรียนรู้ของผู้เรียนสูงขึ้น
- (๒) ร้อยละของสถานศึกษาในเขตพัฒนาพิเศษเฉพาะกิจจังหวัดชายแดนภาคใต้จัดการเรียนรู้ให้แก่ผู้เรียนโดยการบูรณาการหลักสูตรให้สอดคล้องกับสังคมวัฒนธรรม และภาษาของท้องถิ่น
- (๓) ผู้เรียนในเขตพัฒนาพิเศษเฉพาะกิจจังหวัดชายแดนภาคใต้ได้รับการการศึกษาขั้นพื้นฐานที่มีคุณภาพ

๓.๑.๒ แนวทางการดำเนินการ

ดำเนินการตามยุทธศาสตร์การศึกษาเขตพัฒนาพิเศษเฉพาะกิจจังหวัดชายแดนภาคใต้ (พ.ศ. ๒๕๖๐ - ๒๕๗๙) ของกระทรวงศึกษาธิการ ๖ ยุทธศาสตร์ ได้แก่

- (๑) การศึกษาเพื่อเสริมสร้างความมั่นคง
- (๒) การผลิตและพัฒนาบุคลากรให้มีสมรรถนะในการแข่งขัน
- (๓) การพัฒนาศักยภาพคนทุกช่วงวัยและการสร้างสังคมแห่งการเรียนรู้
- (๔) การสร้างโอกาสความเสมอภาคและเท่าเทียมกันทางการศึกษา
- (๕) การศึกษาเพื่อเสริมสร้างคุณภาพชีวิตที่เป็นมิตรกับสิ่งแวดล้อม
- (๖) การพัฒนาระบบการบริหารจัดการศึกษา

ทั้งนี้ดำเนินการในลักษณะบูรณาการร่วมกันของหน่วยงานกระทรวงศึกษาธิการ และหน่วยงานที่เกี่ยวข้องในพื้นที่จังหวัดชายแดนภาคใต้

๓.๒ ส่งเสริมและสนับสนุนให้ผู้เรียนในเขตพื้นที่เฉพาะ กลุ่มชาติพันธุ์ กลุ่มที่ด้อยโอกาส และกลุ่มที่อยู่ในพื้นที่ห่างไกลทุรกันดาร เช่น พื้นที่สูง ชายแดน ชายฝั่งทะเล และเกาะแก่งได้รับการบริการจัดการศึกษาขั้นพื้นฐาน ที่มีคุณภาพ และเหมาะสมตรงตามความต้องการ

๓.๒.๑ ตัวชี้วัด

- (๑) จำนวนผู้เรียนบ้านไกลได้รับโอกาสทางการศึกษาจากการได้เข้าพักในโรงเรียนที่มีหอพักนอน หรือการสนับสนุนการเดินทางจากบ้านถึงโรงเรียนอย่างปลอดภัย
- (๒) จำนวนโรงเรียนได้รับการสนับสนุนงบประมาณเพื่อใช้ในการประกอบอาหาร การพัฒนาทักษะชีวิต และการพัฒนาสภาพหอพักนอนให้มีคุณภาพที่ดีอย่างเหมาะสม
- (๓) จำนวนผู้เรียนได้รับการพัฒนาคุณภาพทั้งด้านทักษะวิชาการ ทักษะชีวิต และทักษะอาชีพ ที่เหมาะสมกับบริบท
- (๔) จำนวนผู้บริหาร ครูในสถานศึกษา/ห้องเรียนสาขา และที่ดูแลหอพักนอน ที่มีนักเรียนกลุ่มชาติพันธุ์ กลุ่มที่ด้อยโอกาส กลุ่มที่อยู่ในพื้นที่ห่างไกลทุรกันดารได้รับการพัฒนาและสวัสดิการที่เหมาะสมกับบริบท
- (๕) จำนวนผู้เรียนกลุ่มชาติพันธุ์ กลุ่มที่ด้อยโอกาส และกลุ่มที่อยู่ในพื้นที่ห่างไกลทุรกันดาร ได้รับการส่งเสริมการเรียนรู้ที่มีคุณภาพ และเกิดจิตสำนึกรักในสถาบันชาติ ศาสนา พระมหากษัตริย์
- (๖) การบริหารจัดการศึกษาในโรงเรียนที่มีผู้เรียนกลุ่มชาติพันธุ์ กลุ่มที่ด้อยโอกาส และกลุ่มที่อยู่ในพื้นที่ห่างไกลทุรกันดาร ได้รับการปรับปรุงและมีรูปแบบที่มีประสิทธิภาพ
- (๗) ผู้เรียนกลุ่มชาติพันธุ์ กลุ่มที่ด้อยโอกาส และกลุ่มที่อยู่ในพื้นที่ห่างไกลทุรกันดาร มีผลสัมฤทธิ์สูงขึ้น

๓.๒.๒ แนวทางการดำเนินการ

(๑) สนับสนุนงบประมาณในการพัฒนาครูและบุคลากรทางการศึกษาในพื้นที่สูง ในถิ่นทุรกันดาร ชายแดน ชายฝั่ง ทะเล และเกาะแก่ง ตามความจำเป็นและเหมาะสมกับบริบท

(๒) สนับสนุนงบประมาณในการพัฒนาครูและบุคลากรทางการศึกษาที่ดูแลหอพัก นอนตามความจำเป็น และเหมาะสมกับบริบท

(๓) จัดสรรงบประมาณเพิ่มเติมให้โรงเรียนในกลุ่มโรงเรียนพื้นที่สูงในถิ่นทุรกันดาร ชายแดน ชายฝั่งทะเล และเกาะแก่ง ให้จัดการเรียนรู้ที่มีคุณภาพ และเกิดจิตสำนึกรักในสถาบันชาติ ศาสนา พระมหากษัตริย์

(๔) สร้างเวทีการแลกเปลี่ยนเรียนรู้ในประเด็น “การพัฒนาการจัดการศึกษา ที่เหมาะสมกับสภาพบริบทของพื้นที่สูงใน ถิ่นทุรกันดาร ชายแดน ชายฝั่งทะเลและ เกาะแก่ง ควรทำอย่างไร” ผ่านช่องทาง จัดเวทีเสวนาการแสดงนิทรรศการการติดต่อสื่อสารผ่านช่องทางออนไลน์ ต่าง ๆ เช่น การสร้าง Website Facebook และ Line เป็นต้น

(๕) พัฒนารูปแบบและวิธีการจัดการเรียนรู้สื่อการเรียนรู้ และการวัดและ ประเมินผลที่เหมาะสมสำหรับการพัฒนาศักยภาพสูงสุด ผู้เรียนกลุ่มชาติพันธุ์ กลุ่มที่ด้อยโอกาส และกลุ่มที่อยู่ใน พื้นที่ห่างไกลทุรกันดาร

(๖) พัฒนาคู่มือมีทักษะการสอนภาษาไทยสำหรับเด็กที่ใช้ภาษาไทยเป็นภาษาที่ ๒

(๗) ส่งเสริมการจัดการเรียนรู้โดยใช้ชุมชนเป็นฐาน ในการพัฒนาทักษะวิชาการ ทักษะชีวิต ทักษะอาชีพ และภาษาที่ ๓ ที่สอดคล้องและเหมาะสมกับสังคมพหุวัฒนธรรม

นโยบายที่ ๒ พัฒนาคุณภาพผู้เรียน

๑. บทนำ

การพัฒนาคุณภาพผู้เรียน มุ่งเน้นพัฒนาประชากรวัยเรียนทุกคนและทุกกลุ่มเป้าหมาย ซึ่งหมายรวมถึง กลุ่มผู้เรียนที่มีความต้องการจำเป็นพิเศษ กลุ่มชาติพันธุ์ กลุ่มผู้ด้อยโอกาส และกลุ่มที่อยู่ในพื้นที่ ห่างไกลทุรกันดาร ในทุกมิติโดยมีเป้าหมาย เพื่อให้ผู้เรียนมีความรักในสถาบันหลักของชาติ ยึดมั่นการปกครอง ระบอบประชาธิปไตยอันมีพระมหากษัตริย์ทรงเป็นประมุข มีทัศนคติที่ถูกต้องต่อบ้านเมือง เป็นพลเมืองดีของชาติ และเป็นพลโลกที่ดี มีคุณธรรม จริยธรรม มีทักษะที่จำเป็นในศตวรรษที่ ๒๑ มีความเป็นเลิศทางวิชาการ มีทักษะ วิชาชีพ และมีทักษะชีวิตที่เหมาะสมสอดคล้องกับสังคมปัจจุบัน โดยการพัฒนาระบบการเรียนรู้ที่ตอบสนองต่อ การเปลี่ยนแปลงในศตวรรษที่ ๒๑ โดยมีประเด็นกลยุทธ์ดังนี้ ๑) ปรับปรุงและพัฒนาหลักสูตรทุกระดับการศึกษา ให้เอื้อต่อการพัฒนาสมรรถนะผู้เรียนเป็นรายบุคคล มีทักษะที่จำเป็นในศตวรรษที่ ๒๑ น ไปสู่การจัดการศึกษา เพื่อการมีงานทำ (Career Education) ๒) พัฒนาผู้เรียนทุกคนให้มีความรักในสถาบันหลักของชาติยึดมั่นการ ปกครองระบอบประชาธิปไตยอันมีพระมหากษัตริย์ทรงเป็นประมุข มีทัศนคติที่ดีต่อบ้านเมือง มีหลักคิดที่ถูกต้อง เป็นพลเมืองดีของชาติและเป็นพลเมืองโลกที่ดีมีคุณธรรม จริยธรรม ๓) พัฒนาคุณภาพของผู้เรียน ให้มีทักษะการ เรียนรู้ในศตวรรษที่ ๒๑ มีความเป็นเลิศด้านวิชาการ นำไปสู่การสร้างขีดความสามารถในการแข่งขัน ๔) พัฒนา ผู้เรียนให้มีทักษะอาชีพ และทักษะชีวิต มีสุขภาวะที่ดีสามารถดำรงชีวิตอยู่ในสังคมได้อย่างมีความสุข ๕) การ จัดการศึกษาเพื่อการบรรลุเป้าหมายโลกเพื่อการพัฒนาอย่างยั่งยืน (SDGs) เพื่อสร้างเสริมคุณภาพชีวิตที่เป็นมิตร กับสิ่งแวดล้อมตามหลักปรัชญาของเศรษฐกิจพอเพียง ๖) พัฒนาคุณภาพผู้เรียนที่มีความต้องการจำเป็นพิเศษ และ ๗) นำ Digital Technology มาใช้ในการจัดการเรียนรู้ให้แก่ผู้เรียนเป็นรายบุคคลตามสมรรถนะ ความ ต้องการ และความถนัดสร้างสังคมแห่งการเรียนรู้อย่างต่อเนื่องตลอดชีวิต

๒. เป้าประสงค์

๑. ผู้เรียนทุกคนมีความรักในสถาบันหลักของชาติ และยึดมั่นการปกครองระบอบ ประชาธิปไตยอันมีพระมหากษัตริย์ทรงเป็นประมุข มีทัศนคติที่ถูกต้องต่อบ้านเมือง มีหลักคิดที่ถูกต้อง และเป็นพลเมืองดีของชาติและการพลเมืองโลกที่ดี (Global Citizen)

๒. ผู้เรียนทุกคนมีคุณธรรม จริยธรรม มีค่านิยมที่พึงประสงค์ มีจิตสาธารณะ รับผิดชอบ ต่อสังคมและผู้อื่น มัธยัสถ์ อดออม โอบอ้อมอารี มีวินัย รักชาติ ศาสนา

๓. ผู้เรียนทุกคนได้รับการพัฒนาและสร้างเสริมศักยภาพในแต่ละช่วงวัยอย่างมีคุณภาพ มีทักษะที่จำเป็นในศตวรรษที่ ๒๑ มีความเป็นเลิศทางด้านวิชาการ มีทักษะสื่อสารภาษาอังกฤษและภาษาที่ ๓ มีนิสัยรักการเรียนรู้และการพัฒนาตนเองอย่างต่อเนื่องตลอดชีวิต และมีทักษะอาชีพตามความต้องการและความถนัด

๔. ผู้เรียนที่มีความต้องการจำเป็นพิเศษ มีพัฒนาการตามศักยภาพของแต่ละบุคคล ทั้งในด้านที่มีพัฒนาการปกติและด้านที่มีความบกพร่องหรือความแตกต่างทางการเรียนรู้หรือความสามารถพิเศษ ตามที่ระบุไว้ในแผนการจัดการศึกษาเฉพาะบุคคลหรือแผนการให้บริการช่วยเหลือเฉพาะครอบครัว ซึ่งจัดทำขึ้นบนพื้นฐานความต้องการจำเป็นเฉพาะของผู้เรียน

๕. ผู้เรียนที่มีความต้องการจำเป็นพิเศษ มีความพร้อมสามารถเข้าสู่บริการช่วงเชื่อมต่อ (Transitional Services) หรือการส่งต่อ (Referral) เข้าสู่การศึกษาในระดับเดียวกันและที่สูงขึ้น หรือการอาชีพหรือการดำเนินชีวิตในสังคมได้ตามศักยภาพของแต่ละบุคคล

๖. ผู้เรียนทุกคนมีทักษะชีวิต มีสุขภาพที่เหมาะสมตามวัย มีความเข้มแข็ง อดทน และสามารถพึ่งตนเองได้ในสังคมอนาคตที่ซับซ้อนและการป้องกันตนเองจากภัยคุกคามรูปแบบใหม่ สามารถป้องกันตนเองจากปัญหายาเสพติดได้

๓. ประเด็นกลยุทธ์

๓.๑ ปรับปรุง และพัฒนาหลักสูตรทุกระดับการศึกษา ให้เอื้อต่อการพัฒนาสมรรถนะผู้เรียนเป็นรายบุคคล มีทักษะที่จำเป็นในศตวรรษที่ ๒๑ นำไปสู่การจัดการศึกษาเพื่อการมีงานทำ (Career Education)

๓.๑.๑ ตัวชี้วัด

(๑) ร้อยละของสถานศึกษาพัฒนาหลักสูตรการศึกษาขั้นพื้นฐาน ให้สอดคล้องกับทักษะการเรียนรู้ในศตวรรษที่ ๒๑ โดยเน้นการพัฒนาสมรรถนะผู้เรียนเป็นรายบุคคล เพื่อส่งเสริมให้ผู้เรียนมีหลักคิดที่ถูกต้อง รักในสถาบันหลักของชาติ และยึดมั่นการปกครองระบอบประชาธิปไตยอันมีพระมหากษัตริย์ทรงเป็นประมุข เป็นพลเมืองดีของชาติและพลเมืองโลกที่ดีมีความเป็นเลิศทางด้านวิชาการ มีทักษะชีวิตและทักษะอาชีพตามความต้องการ และมีทักษะในการป้องกันตนเองจากภัยคุกคามรูปแบบใหม่

(๒) ร้อยละของสถานศึกษาที่มีการพัฒนาหลักสูตรสถานศึกษาให้สอดคล้องกับความต้องการของผู้เรียนและพื้นที่

๓.๑.๒ แนวทางการดำเนินการ

(๑) พัฒนาหลักสูตรระดับการศึกษาขั้นพื้นฐาน ให้สอดคล้องกับทักษะการเรียนรู้ในศตวรรษที่ ๒๑ โดยเน้นการพัฒนาสมรรถนะผู้เรียนเป็นรายบุคคล เพื่อส่งเสริมให้ผู้เรียนมีหลักคิดที่ถูกต้อง รักในสถาบันหลักของชาติ และยึดมั่นการปกครองระบอบประชาธิปไตยอันมีพระมหากษัตริย์ทรงเป็นประมุข และเป็นพลเมืองดีของชาติและพลเมืองโลกที่ดีมีความเป็นเลิศทางด้านวิชาการ มีทักษะชีวิตและทักษะอาชีพตามความต้องการได้และมีทักษะชีวิตในการป้องกันตนเองจากภัยคุกคามรูปแบบใหม่

(๒) ปรับปรุงหลักสูตรปฐมวัยเพื่อให้เด็กได้รับการพัฒนา ทั้ง ๔ ด้าน สอดคล้องกับทักษะการเรียนรู้ในศตวรรษที่ ๒๑

(๓) ส่งเสริม สนับสนุนให้สถานศึกษาพัฒนาหลักสูตรสถานศึกษาและปรับเปลี่ยนการจัดการเรียนรู้ให้ตอบสนองต่อความต้องการของผู้เรียนและบริบทของพื้นที่

(๔) ส่งเสริม สนับสนุนให้สถานศึกษา จัดทำแผนการจัดการศึกษาเฉพาะบุคคลหรือแผนการให้บริการช่วยเหลือเฉพาะครอบครัว ซึ่งจัดทำ ขึ้นบนพื้นฐานความต้องการจำเป็นเฉพาะของผู้เรียนที่มีความต้องการจำเป็นพิเศษ หรือความสามารถพิเศษ

๓.๒ พัฒนาผู้เรียนทุกคนให้มีความรักในสถาบันหลักของชาติ และยึดมั่นการปกครองระบอบประชาธิปไตยอันมีพระมหากษัตริย์ทรงเป็นประมุข มีทัศนคติที่ดีต่อบ้านเมือง มีหลักคิดที่ถูกต้อง เป็นพลเมืองดีของชาติและพลเมืองโลกที่ดีมีคุณธรรม จริยธรรม

๓.๒.๑ ตัวชี้วัด

(๑) ร้อยละของผู้เรียนที่มีพฤติกรรมที่แสดงออกถึงความรักในสถาบันหลักของชาติ ยึดมั่นการปกครองระบอบประชาธิปไตยอันมีพระมหากษัตริย์ทรงเป็นประมุข

(๒) ร้อยละของผู้เรียนที่มีพฤติกรรมที่แสดงออกถึงการมีทัศนคติที่ดีต่อบ้านเมือง มีหลักคิดที่ถูกต้อง เป็นพลเมืองดีของชาติ มีคุณธรรม จริยธรรม

(๓) ร้อยละของสถานศึกษาที่ปรับปรุงหลักสูตร จัดบรรยากาศสิ่งแวดล้อม และจัดกิจกรรมการเรียนรู้ให้ผู้เรียนแสดงออกถึงความรักในสถาบันหลักของชาติ ยึดมั่นการปกครองระบอบประชาธิปไตยอันมีพระมหากษัตริย์ทรงเป็นประมุขมีทัศนคติที่ดีต่อบ้านเมือง มีหลักคิดที่ถูกต้อง เป็นพลเมืองดีของชาติ มีคุณธรรมจริยธรรม

(๔) ร้อยละของสถานศึกษาที่น้อมนำพระบรมราโชบายด้านการศึกษาของในหลวงรัชกาลที่ ๑๐ และหลักปรัชญาของเศรษฐกิจพอเพียง ไปพัฒนาผู้เรียนให้มีคุณลักษณะอันพึงประสงค์ตามที่กำหนดได้อย่างมีประสิทธิภาพ

๓.๒.๒ แนวทางการดำเนินการ

(๑) ส่งเสริม และสนับสนุนให้สถานศึกษาปรับปรุงหลักสูตรปรับปรุงหลักสูตร จัดบรรยากาศสิ่งแวดล้อม และจัดกิจกรรมการเรียนรู้ให้ผู้เรียนแสดงออกถึงความรักในสถาบันหลักของชาติ ยึดมั่นการปกครองระบอบประชาธิปไตยอันมีพระมหากษัตริย์ทรงเป็นประมุข มีทัศนคติที่ดีต่อบ้านเมือง มีหลักคิดที่ถูกต้องเป็นพลเมืองดีของชาติ และพลเมืองโลกที่ดี มีคุณธรรม จริยธรรม

(๒) ส่งเสริม สนับสนุนให้สถานศึกษาน้อมนำพระบรมราโชบายด้านการศึกษาของในหลวงรัชกาลที่ ๑๐ และหลักปรัชญาของเศรษฐกิจพอเพียงไปบูรณาการจัดกิจกรรมการเรียนรู้เพื่อพัฒนาผู้เรียนมีคุณลักษณะอันพึงประสงค์ตามที่กำหนด

๓.๓ พัฒนาคุณภาพของผู้เรียน ให้มีทักษะการเรียนรู้ในศตวรรษที่ ๒๑ มีความเป็นเลิศด้านวิชาการ นำไปสู่การสร้างขีดความสามารถในการแข่งขัน

๓.๓.๑ ตัวชี้วัด

(๑) ด้านผู้เรียน

๑) ร้อยละของผู้เรียนระดับปฐมวัย ได้รับการพัฒนาร่างกาย จิตใจ วินัย อารมณ์ สังคม และสติปัญญา และมีความพร้อมที่จะเข้ารับการศึกษาระดับที่สูงขึ้น

๒) ร้อยละของผู้เรียนระดับการศึกษาขั้นพื้นฐานได้รับการพัฒนาร่างกาย จิตใจ วินัย อารมณ์ สังคม และสติปัญญา มีพัฒนาการที่ครบถ้วน

๓) ร้อยละของผู้เรียนที่อ่านออกเขียนได้ คิดเลขเป็น และมีนิสัยรักการอ่าน

๔) ร้อยละของผู้เรียนที่มีทักษะการคิด วิเคราะห์

๕) ร้อยละของผู้เรียนที่ผ่านการประเมินสมรรถนะที่จำเป็นด้านการรู้เรื่อง การอ่าน (Reading Literacy)

๖) ร้อยละของผู้เรียนที่ผ่านการประเมินสมรรถนะที่จำเป็นด้านการรู้เรื่องคณิตศาสตร์ (Mathematical Literacy)

๗) ร้อยละของผู้เรียนที่ผ่านการประเมินสมรรถนะที่จำเป็นด้านการรู้เรื่องวิทยาศาสตร์ (Scientific Literacy)

๘) ร้อยละของผู้เรียนที่มีทักษะสื่อสารอังกฤษ และสื่อสารภาษาที่ ๓ ได้อย่างมีประสิทธิภาพ

๙) ร้อยละของผู้เรียนที่มีทักษะด้าน Digital Literacy ในการเรียนรู้ได้อย่างมีประสิทธิภาพ

๑๐) ร้อยละของผู้เรียนที่มีความรู้ และทักษะในการป้องกันตนเองจากภัยคุกคามรูปแบบใหม่

๑๑) ร้อยละของผู้เรียนที่มีคะแนนผลการทดสอบทางการศึกษาระดับชาตินี้ขั้นพื้นฐาน (O-NET) มากกว่าร้อยละ ๕๐ ในแต่ละวิชาเพิ่มขึ้นจากปีการศึกษาที่ผ่านมา

๑๒) ร้อยละ ๖๐ ของผู้เรียนระดับมัธยมศึกษาตอนต้นมีสมรรถนะการเรียนรู้เรื่องการอ่านตั้งแต่ระดับขั้นพื้นฐานขึ้นไป (ระดับ ๒) ตามแนวทางการประเมิน PISA

๑๓) ร้อยละ ๘๐ ของผู้เรียนทั้งหมดได้รับการประเมินทักษะการคิดแก้ปัญหาตามแนวทางการประเมิน PISA

(๒) ด้านสถานศึกษา

๑) ร้อยละของสถานศึกษาจัดการเรียนรู้ที่ให้ผู้เรียนได้เรียนรู้ผ่านกิจกรรมการปฏิบัติจริง (Active Learning)

๒) ร้อยละของสถานศึกษาที่มีการจัดการเรียนรู้ให้ผู้เรียนในลักษณะของ STEM ศึกษา

๓) ร้อยละของสถานศึกษาที่มีการจัดการเรียนรู้ตามกระบวนการ ๕ ขั้นตอนหรือบันได ๕ ขั้น (IS: Independent Study)

๔) ร้อยละของสถานศึกษาที่จัดการเรียนรู้และบรรยากาศสิ่งแวดล้อมที่ส่งเสริมสนับสนุนให้ผู้เรียนได้เรียนรู้และฝึกทักษะด้านภาษาอังกฤษและภาษาที่ ๓ ได้อย่างมีประสิทธิภาพ

๓.๓.๒ แนวทางการดำเนินการ

(๑) พัฒนาผู้เรียนระดับปฐมวัยมีความพร้อมด้านร่างกาย อารมณ์ สังคม สติปัญญา เพื่อที่จะเข้ารับการพัฒนาการเรียนรู้ในระดับที่สูงขึ้น

(๒) ส่งเสริม สนับสนุนให้สถานศึกษาจัดสภาพแวดล้อมทั้งในและนอกห้องเรียนให้เอื้อต่อการพัฒนาการเรียนรู้ของเด็กปฐมวัย

(๓) ส่งเสริม สนับสนุนให้สถานศึกษาจัดการเรียนรู้ระดับปฐมวัยในรูปแบบที่หลากหลาย

(๔) ส่งเสริมการสร้างความรู้ความเข้าใจแก่พ่อแม่ผู้ปกครองเกี่ยวกับการเลี้ยงดูเด็กปฐมวัยที่ถูกต้องตามหลักจิตวิทยาพัฒนาการ

(๕) จัดให้มีโรงเรียนต้นแบบการจัดการศึกษาปฐมวัย ให้สามารถพัฒนาเด็กก่อนประถมให้มีพัฒนาการความพร้อม เพื่อเตรียมตัวไปสู่การเรียนรู้ในศตวรรษที่ ๒๑

(๖) พัฒนาผู้เรียนสู่ความเป็นเลิศทางวิชาการ โดยเน้นการพัฒนาสมรรถนะที่จำเป็น ๓ ด้าน

- ๑) การรู้เรื่องการอ่าน (Reading Literacy)
 - ๒) การรู้เรื่องคณิตศาสตร์ (Mathematical Literacy)
 - ๓) การรู้เรื่องวิทยาศาสตร์ (Scientific Literacy)
 - (๗) พัฒนาผู้เรียนให้มีสมรรถนะด้านดิจิทัล (Digital Competence) และสมรรถนะด้านการสื่อสารภาษาอังกฤษ และภาษาที่ ๓
 - (๘) มีความรู้ และทักษะในการป้องกันตนเองจากภัยคุกคามรูปแบบใหม่
 - (๙) ส่งเสริม สนับสนุนให้สถานศึกษาจัดการเรียนรู้ที่ให้ผู้เรียนได้เรียนรู้ผ่านกิจกรรมการปฏิบัติจริง (Active Learning)
 - (๑๐) ส่งเสริม สนับสนุนสถานศึกษาที่มีการจัดการเรียนรู้ให้ผู้เรียนในลักษณะของ STEM ศึกษา
 - (๑๑) ส่งเสริม สนับสนุนให้สถานศึกษาจัดการเรียนรู้ตามกระบวนการ ๕ ขั้นตอนหรือบันได ๕ ขั้น (IS: Independent Study)
 - (๑๒) ส่งเสริมให้สถานศึกษาจัดการเรียนรู้อย่างเป็นระบบมุ่งเน้นการใช้ฐานความรู้ และระบบความคิดในลักษณะสหวิทยาการ เช่น
 - ๑) ความรู้ทางวิทยาศาสตร์และการตั้งคำถาม
 - ๒) ความเข้าใจและความสามารถในการใช้เทคโนโลยี
 - ๓) ความรู้ทางวิศวกรรม และการคิดเพื่อหาทางแก้ปัญหา
 - ๔) ความรู้และทักษะในด้านศิลปะ
 - ๕) ความรู้ด้านคณิตศาสตร์ และระบบคิดของเหตุผลและการหาความสัมพันธ์
 - (๑๓) ส่งเสริมสนับสนุนให้สถานศึกษาประเมินสมรรถนะตามแนวทางการประเมิน PISA ด้วยระบบการสอบ แบบ Online ให้กับผู้เรียนทุกคนตั้งแต่ระดับชั้นประถมศึกษาตอนปลาย จนถึงมัธยมศึกษาตอนต้น
 - (๑๔) ส่งเสริมสร้างความรู้ความเข้าใจในทางการประเมินทักษะการคิดแก้ปัญหาตามแนวทางการประเมิน PISA ให้แก่ศึกษานิเทศก์และครูผู้สอน
 - (๑๕) ให้บริการเครื่องมือการวัดและประเมินอิงสมรรถนะตามแนวทางการประเมินผลผู้เรียนร่วมกับนานาชาติ (PISA) ด้วยระบบ Online Testing
 - (๑๖) ส่งเสริมให้สถานศึกษาจัดหลักสูตรและแผนการเรียนนำไปสู่ความเป็นเลิศในแต่ละด้าน
 - (๑๗) ส่งเสริมผู้เรียนที่มีความสามารถพิเศษ ด้านศิลปะดนตรีและกีฬาโดยจัดเป็นห้องเรียนเฉพาะด้าน
 - (๑๘) พัฒนาศักยภาพของผู้เรียนตามความถนัด และเป็นนวัตกรรม ผู้สร้างนวัตกรรม
- ๓.๔ พัฒนาผู้เรียนให้มีทักษะอาชีพและทักษะชีวิต มีสุขภาพที่ดีสามารถดำรงชีวิตอยู่ในสังคมได้อย่างมีความสุข
- ๓.๔.๑ ตัวชี้วัด
- (๑) ร้อยละของผู้เรียน มี ID plan และ Portfolio เพื่อการศึกษาต่อและการประกอบอาชีพ
 - (๒) ร้อยละของสถานศึกษาที่จัดการเรียนรู้ และบรรยากาศสิ่งแวดล้อมที่เอื้อต่อการพัฒนาทักษะอาชีพตามความถนัด

(๓) ร้อยละของผู้เรียนที่มีสุขภาพที่ดีทุกช่วงวัย

(๔) ร้อยละของสถานศึกษาที่มีระบบป้องกันและแก้ไขปัญหาในสถานศึกษา

๓.๔.๒ แนวทางการดำเนินการ

(๑) สร้างกลไกของระบบแนะแนวทางการศึกษาเพื่อส่งเสริมกระบวนการเรียนรู้
อิงสมรรถนะและเตรียมความพร้อมสู่การประกอบสัมมาอาชีพ

(๒) พัฒนารายวิชาที่ส่งเสริมการศึกษาต่อและการประกอบอาชีพ

(๓) ส่งเสริมให้สถานศึกษาจัดหลักสูตรทักษะอาชีพควบคู่กับวิชาสามัญ เช่น
ทวิศึกษาหลักสูตรระยะสั้น

(๔) ส่งเสริมสนับสนุนให้สถานศึกษาจัดการเรียนรู้แก่ผู้เรียนตามความสนใจ
ในทักษะอาชีพที่ตนเองถนัด เพื่อเตรียมความพร้อมก่อนเข้าสู่ตลาดแรงงานและการพัฒนาประเทศ

(๕) ส่งเสริมให้นักเรียนทุกคนได้รับประทานอาหารตามหลักโภชนาการ และ
เป็นไปตามเกณฑ์มาตรฐานของอนามัย

(๖) ส่งเสริมการเรียนรู้และพัฒนาด้านอารมณ์และสังคม (Social and
Emotional Learning : SEL) ในทุกช่วงวัย

(๗) สถานศึกษามีระบบการป้องกันและแก้ไขปัญหาในสถานศึกษา

๓.๕ การจัดการศึกษาเพื่อการบรรลุเป้าหมายโลกเพื่อการพัฒนาอย่างยั่งยืน (SDGs) เพื่อ
สร้างเสริมคุณภาพชีวิตที่เป็นมิตรกับสิ่งแวดล้อม ตามหลักปรัชญาของเศรษฐกิจพอเพียง

๓.๕.๑ ตัวชี้วัด

(๑) ร้อยละของผู้เรียนที่มีพฤติกรรมแสดงออกถึงการดำเนินชีวิตที่เป็นมิตรกับ
สิ่งแวดล้อม และการประยุกต์ใช้ปรัชญาของเศรษฐกิจพอเพียง

(๒) ร้อยละของสถานศึกษาที่มีการจัดสภาพแวดล้อมที่สอดคล้องกับมาตรฐาน
สิ่งแวดล้อม สังคม และเศรษฐกิจ เพื่อการพัฒนาที่ยั่งยืน (Environmental Education Sustainable
Development: EESD)

(๓) ทุกสถานศึกษาจัดการศึกษาเพื่อให้บรรลุเป้าหมายโลก เพื่อการพัฒนา
อย่างยั่งยืน (Global Goals for Sustainable Development)

๓.๕.๒ แนวทางการดำเนินการ

(๑) ส่งเสริม สนับสนุนให้สถานศึกษาจัดการเรียนรู้เพื่อพัฒนาผู้เรียนตามหลัก
ปรัชญาของเศรษฐกิจพอเพียง

(๒) ส่งเสริม สนับสนุนให้สถานศึกษาการจัดการศึกษาเป้าหมายโลกเพื่อ
การพัฒนาอย่างยั่งยืน (Global Goals for Sustainable Development)

(๓) ส่งเสริม สนับสนุนให้สถานศึกษาและหน่วยงานทุกสังกัดจัดสิ่งแวดล้อม สังคม
และเศรษฐกิจให้สอดคล้องกับหลัก Zero waste และมาตรฐานสิ่งแวดล้อมเพื่อการพัฒนาที่ยั่งยืน
(Environmental Education Sustainable Development : EESD)

(๔) ส่งเสริม สนับสนุนให้สถานศึกษาจัดกิจกรรมการอนุรักษ์สิ่งแวดล้อม และการ
ประยุกต์ใช้ปรัชญาของเศรษฐกิจพอเพียงอย่างต่อเนื่อง

๓.๖ พัฒนาคูณภาพผู้เรียนที่มีความต้องการจำเป็นพิเศษ

๓.๖.๑ ตัวชี้วัด

(๑) ร้อยละของผู้เรียนที่มีความต้องการจำเป็นพิเศษ มีคุณภาพตามมาตรฐานการศึกษาขั้นพื้นฐานของแต่ละระดับ

(๒) ร้อยละของผู้เรียนที่มีความต้องการจำเป็นพิเศษ ได้รับการพัฒนาด้านทักษะ

อาชีพ ทักษะการดำรงชีวิต มีคุณธรรม จริยธรรม และมีจิตสาธารณะ

(๓) ร้อยละของผู้เรียนที่มีความต้องการจำเป็นพิเศษ ได้รับการส่งเสริมให้มีความสามารถพิเศษด้านต่าง ๆ อาทิ ดนตรี กีฬา ศิลปะ และเทคโนโลยี เป็นต้น

๓.๖.๒ แนวทางการดำเนินการ

(๑) ให้บริการช่วยเหลือระยะแรกเริ่ม (Early Intervention: EI) ที่ศูนย์การศึกษาพิเศษ หน่วยบริการและที่บ้านอย่างมีประสิทธิภาพ

(๒) ส่งเสริม สนับสนุนและพัฒนาการจัดการศึกษาสำหรับผู้เรียนที่มีความต้องการจำเป็นพิเศษ ด้วยระบบและรูปแบบที่หลากหลาย

(๓) ส่งเสริม สนับสนุนการจัดการศึกษาในโรงเรียนเรียนรวมและศูนย์การเรียนรู้เฉพาะความพิการ

(๔) ปรับปรุงและพัฒนากระบวนการวัดและประเมินผลตามสภาพจริง

(๕) ส่งเสริม สนับสนุนการจัดกิจกรรมเพื่อพัฒนาทักษะการอ่าน การเขียน การสื่อสารการคิดคำนวณ การคิดวิเคราะห์ และการคิดอย่างมีวิจารณญาณ

(๖) ส่งเสริม สนับสนุน การจัดการเรียนการสอนเพื่อพัฒนาทักษะอาชีพ ทักษะการดำรงชีวิต ปลูกฝังคุณธรรม จริยธรรม จิตสาธารณะและการดำรงชีวิตที่เป็นมิตรกับสิ่งแวดล้อมตามหลักปรัชญาของเศรษฐกิจพอเพียง

(๗) ส่งเสริมการจัดกิจกรรมการเรียนการสอนตามโครงการอันเนื่องมาจากพระราชดำริฯ

(๘) ส่งเสริม สนับสนุน ให้ผู้เรียนมีทัศนคติที่ถูกต้องต่อการปกครองตามระบอบประชาธิปไตยอันมีพระมหากษัตริย์ทรงเป็นประมุข

(๙) ส่งเสริม สนับสนุน การใช้สื่อเทคโนโลยี สารสนเทศและการสื่อสารอย่างถูกต้อง เหมาะสม และสร้างสรรค์

(๑๐) ส่งเสริม สนับสนุน เทคโนโลยี สิ่งอำนวยความสะดวก สื่อ บริการ และความช่วยเหลืออื่นใดทางการศึกษา

(๑๑) ส่งเสริมและพัฒนาผู้เรียนที่มีความต้องการจำเป็นพิเศษ ที่มีความสามารถพิเศษในด้านวิชาการ ดนตรี กีฬา ศิลปะ และอื่นๆ เพื่อยกระดับสู่ความเป็นเลิศพร้อมก้าวสู่สากล

(๑๒) ส่งเสริม สนับสนุนการนำระบบเทคโนโลยีสารสนเทศมาใช้ในการจัดการเรียนการสอน

(๑๓) จัดให้มีระบบการนิเทศ กำกับ ติดตาม ประเมินผลการจัดการศึกษาเชิงบูรณาการ

(๑๔) จัดให้มีกลุ่มงานระบบประกันคุณภาพในสำนักบริหารงานการศึกษาพิเศษ เพื่อส่งเสริม สนับสนุนให้สถานศึกษามีระบบประกันคุณภาพภายในที่เข้มแข็ง

(๑๕) ส่งเสริม สนับสนุนให้หน่วยงานและสถานศึกษาจัดทำ รวบรวม ผลิต พัฒนาและเผยแพร่ สื่อ นวัตกรรม งานวิจัยทางการศึกษา

(๑๖) ตรวจสอบสภาพอาคารสถานที่ และสิ่งแวดล้อมในสถานศึกษา จัดทำผังบริเวณ จัดทำแบบรูปและรายการสิ่งก่อสร้าง

(๑๗) ส่งเสริม สนับสนุนให้มีแนวทางปฏิบัติ และมาตรการรักษาความปลอดภัยของสถานศึกษาอย่างมีประสิทธิภาพ

(๑๘) ส่งเสริม สนับสนุนให้เครือข่ายส่งเสริมประสิทธิภาพและกลุ่มสถานศึกษาขับเคลื่อนการจัดการศึกษาให้มีประสิทธิภาพ

(๑๙) ส่งเสริม สนับสนุน การดำเนินงานของคณะกรรมการส่งเสริมการจัดการศึกษาสำหรับคนพิการจังหวัด

(๒๐) ส่งเสริม สนับสนุนสถานศึกษาร่วมมือกับผู้ปกครอง ชุมชน และองค์กรปกครองในพื้นที่ พัฒนาระบบการดูแลช่วยเหลือนักเรียนและระบบแนะแนวให้มีประสิทธิภาพ

(๒๑) ส่งเสริม สนับสนุนการจัดสภาพแวดล้อมและแหล่งเรียนรู้ให้เอื้อต่อการจัดการศึกษา

๓.๗ ส่งเสริม สนับสนุนให้สถานศึกษา นำ Digital Technology มาใช้ในการจัดการเรียนรู้ให้แก่ผู้เรียนเป็นรายบุคคลตามสมรรถนะ ความต้องการ และความถนัด สร้างสังคมฐานความรู้ (Knowledge-Based Society) เพื่อการเรียนรู้อย่างต่อเนื่องตลอดชีวิต

๓.๗.๑ ตัวชี้วัด

(๑) ร้อยละของผู้เรียนที่เรียนรู้ผ่าน Digital Platform

(๒) ร้อยละของสถานศึกษาที่จัดการเรียนรู้เพื่อพัฒนาตนเองผ่าน Digital Platform

๓.๗.๒ แนวทางการดำเนินการ

(๑) พัฒนาระบบคลังข้อมูล องค์ความรู้ เพื่อให้บริการ Digital Textbook ตามเนื้อหาหลักสูตรที่กำหนด สื่อ วิดีโอ และองค์ความรู้ประเภทต่าง ๆ และให้บริการแก่ผู้เรียนให้การพัฒนาตนเองอย่างต่อเนื่องตลอดชีวิต

(๒) พัฒนา Digital Platform เพื่อตอบสนองต่อการพัฒนาการเรียนรู้ของผู้เรียนเป็นรายบุคคล

(๓) สถานศึกษาสนับสนุน ส่งเสริมให้ผู้เรียนเรียนรู้ด้วยตนเองผ่าน Digital Platform

นโยบายที่ ๓ พัฒนาผู้บริหาร ครู และบุคลากรทางการศึกษา

๑. บทนำ

การปรับเปลี่ยนระบบการผลิตและพัฒนาผู้บริหาร ครูและบุคลากรทางการศึกษาทุกประเภท ตั้งแต่การจูงใจ คัดสรร ผู้มีความสามารถสูงให้เข้ามาเป็นครูคุณภาพ มีระบบการพัฒนาศักยภาพและสมรรถนะอย่างต่อเนื่องครอบคลุมทั้งเงินเดือน เส้นทางสายอาชีพ ปรับเปลี่ยนบทบาทครูให้เป็นครูยุคใหม่ที่มีคุณภาพ และประสิทธิภาพตรงตามความต้องการ เป็นมืออาชีพ มีทักษะวิชาชีพขั้นสูง โดยปรับบทบาทจาก “ครูสอน” เป็น “โค้ช” หรือ “ผู้อำนวยการการเรียนรู้” สร้างเครือข่ายพัฒนาครูให้มีการแลกเปลี่ยนเรียนรู้ระหว่างกัน รวมถึงการพัฒนาครูที่มีความเชี่ยวชาญด้านการสอนมาเป็นผู้สร้างครุรุ่นใหม่อย่างเป็นระบบ และวัดผลงานจากการพัฒนาผู้เรียนโดยตรง นอกจากนี้มีการออกแบบ วางแผนการผลิตและพัฒนาครูอย่างเป็นระบบ ตั้งแต่การกำหนดมาตรฐานวิชาชีพขั้นสูง เงินเดือนค่าตอบแทนและสวัสดิการต่าง ๆ ให้สามารถจูงใจบุคคลที่เก่ง ดี มีความรู้ มาเป็นครูมีการวางแผนอัตรากำลังระยะยาว (๒๐ ปี) ร่วมมือกับสถาบันการศึกษาในการผลิตครู และมีการวาง

แผนการพัฒนาครูอย่างต่อเนื่อง โดยนำ Digital Platform มาเป็นเครื่องมือทั้งการพัฒนา อบรมครู และการจัดทำฐานข้อมูล กำลังคน เพื่อเก็บรวบรวมข้อมูลประวัติครู ประวัติการพัฒนา ฝึกอบรม นำไปสู่การวิเคราะห์ วางแผนกำลังคนได้อย่างต่อเนื่อง

๒. เป้าประสงค์

ผู้บริหาร ครูและบุคลากรทางการศึกษาทุกประเภท เป็นบุคลากรที่มีคุณภาพ มีประสิทธิภาพเป็นมืออาชีพ และมีทักษะวิชาชีพขั้นสูง

๓. ประเด็นกลยุทธ์

๓.๑ สร้างเครือข่ายความร่วมมือกับสถาบันทางการศึกษาที่ผลิตครู ในการผลิตและพัฒนาครูให้ตรงกับสาขาวิชา และสอดคล้องกับการพัฒนาในศตวรรษที่ ๒๑

๓.๑.๑ ตัวชี้วัด

(๑) สถานศึกษามีแผนความต้องการครูระยะ ๒๐ ปี

(๒) สถานศึกษามีกรอบสมรรถนะครูที่สอดคล้องกับการพัฒนาในศตวรรษที่ ๒๑ และสอดคล้องกับบริบทของพื้นที่

(๓) สถานศึกษาทุกแห่งมีจำนวนครูอย่างเหมาะสม และพอเพียงต่อการพัฒนาคุณภาพของผู้เรียน

๓.๑.๒ แนวทางการดำเนินการ

(๑) ประสานความร่วมมือกับสถาบันการศึกษาในการวิเคราะห์ความขาดแคลนและความต้องการครู

(๒) ประสานความร่วมมือกับสถาบันการศึกษาในการกำหนดสมรรถนะครูให้สอดคล้องกับการพัฒนาในศตวรรษที่ ๒๑

(๓) ประสานความร่วมมือ ในการวางแผนในการผลิตครูทั้งระบบ

(๔) สถาบันการศึกษาผลิตครูตามความต้องการและความขาดแคลนครู ระยะ ๒๐ ปี

(๕) ประสานความร่วมมือ ติดตาม ประเมินผล การผลิตครู

๓.๒ พัฒนาผู้บริหาร ครูและบุคลากรทางการศึกษาทุกประเภท ให้มีสมรรถนะตามมาตรฐานวิชาชีพ มีศักยภาพ มีคุณธรรม จริยธรรม

๓.๒.๑ ตัวชี้วัด

(๑) ผู้บริหาร ครู และบุคลากรทางการศึกษาทุกประเภท มีศักยภาพในการปฏิบัติงานครบตามความจำเป็น ในการจัดการเรียนรู้อย่างมีประสิทธิภาพ

(๒) ผู้บริหาร ครู และบุคลากรทางการศึกษาสามารถพัฒนาหลักสูตรสถานศึกษา การจัดการเรียนรู้และการวัดประเมินผลอย่างมีประสิทธิภาพในรูปแบบที่หลากหลาย ตามศักยภาพของผู้เรียนแต่ละบุคคล

๓.๒.๒ แนวทางการดำเนินการ

(๑) ศึกษาวิเคราะห์ ความต้องการจำเป็นในการพัฒนาตนเอง (Need Assessment) ของผู้บริหาร ครู และบุคลากรทางการศึกษา เพื่อวางแผนการพัฒนาอย่างเป็นระบบและครบวงจร

(๒) กำหนดกรอบและวิเคราะห์หลักสูตรเพื่อพัฒนาผู้บริหาร ครู และบุคลากรทางการศึกษา ให้เชื่อมโยงกับความก้าวหน้าในวิชาชีพ (Career Path)

(๓) ประสานกับสถาบันการศึกษา สถาบันครูพัฒนา หรือหน่วยงานอื่น ๆ จัดทำหลักสูตรที่มีคุณภาพให้สอดคล้องกับกรอบหลักสูตรที่กำหนด

(๔) สนับสนุนให้ผู้บริหาร ครูและบุคลากรทางการศึกษา วางแผนและเข้ารับการพัฒนาตามหลักสูตรที่กำหนดที่เชื่อมโยงความก้าวหน้าในวิชาชีพ (Career Path)

(๕) ส่งเสริมและพัฒนาบุคลากรในรูปแบบชุมชนแห่งการเรียนรู้ทางวิชาชีพ (Professional Learning Community: PLC)

(๖) ส่งเสริมและพัฒนาครูให้ออกแบบการเรียนรู้การจัดการเรียนรู้ให้สอดคล้องกับการวัดประเมินผลที่เน้นทักษะการคิดขั้นสูง (Higher Order Thinking) ผ่านกิจกรรมการปฏิบัติจริง (Active Learning)

(๗) ส่งเสริมและพัฒนาผู้บริหาร ครูและบุคลากรทางการศึกษาทุกประเภท ให้มีความรู้ทักษะด้าน Digital Literacy, Digital Pedagogy ทักษะสื่อสารภาษาอังกฤษ ทักษะสื่อสารภาษาที่ ๓

(๘) ส่งเสริมพัฒนาและยกระดับความรู้ภาษาอังกฤษของครูที่สอนภาษาอังกฤษ โดยใช้ระดับการพัฒนาทางด้านภาษา (CEFR) ตามเกณฑ์ที่กำหนด

(๙) ส่งเสริมและพัฒนาครูให้มีความรู้และทักษะในการจัดการเรียนรู้สำหรับผู้เรียนที่มีความแตกต่าง (Differentiated Instruction)

(๑๐) ส่งเสริมและพัฒนาครูให้มีความรู้และทักษะในการสร้างเครื่องมือการวัดและประเมินผลการเรียนรู้ด้านทักษะการคิดขั้นสูง (Higher Order Thinking)

(๑๑) ส่งเสริมและพัฒนาครูและผู้บริหารสถานศึกษาโรงเรียนขนาดเล็ก ให้มีความรู้ความสามารถจัดการเรียนรู้เป็นรายบุคคล และการสอนแบบคละชั้น

(๑๒) ส่งเสริมและพัฒนาครูในการจัดการเรียนรู้สำหรับผู้เรียนที่มีความต้องการจำเป็นพิเศษ ตามศักยภาพของผู้เรียนแต่ละบุคคล และตามสภาพและประเภทของความพิการ

(๑๓) ส่งเสริมสนับสนุนให้ครูพัฒนาตนเองผ่านระบบ Online และแบบ Face-to-Face Training

(๑๔) ปรับเปลี่ยนกระบวนการวิธีการประเมินครู โดยเน้นการประเมินสมรรถนะในการจัดการเรียนการสอนโดยผลสัมฤทธิ์ของผู้เรียนเป็นหลัก และประเมินจรรยาบรรณของครู ทุก ๆ ๕ ปี (ประเมิน ๓๖๐ องศา)

๓.๓ นำ Digital Technology มาใช้ในการพัฒนาผู้บริหาร ครู และบุคลากรทางการศึกษาทุกประเภททั้งระบบ

๓.๓.๑ ตัวชี้วัด

(๑) สถานศึกษา และหน่วยงานในสังกัดทุกแห่งมีระบบฐานข้อมูลผู้บริหาร ครู และบุคลากรทางการศึกษา เพื่อวางแผนการผลิตและพัฒนาครูทั้งระบบ

(๒) ร้อยละของบุคลากรในสังกัดที่พัฒนาตนเองผ่านระบบ Digital Technology

(๓) ร้อยละของ Digital Content เกี่ยวกับองค์ความรู้ในสาขาที่ขาดแคลน

๓.๓.๒ แนวทางการดำเนินการ

(๑) พัฒนา Digital Platform เพื่อใช้ในการพัฒนาผู้บริหาร ครูและบุคลากรทางการศึกษาทุกประเภททั้งระบบ

(๒) พัฒนา Digital Platform ระบบบริหารจัดการผู้บริหาร ครูและบุคลากรทางการศึกษาทุกประเภททั้งระบบ

(๓) พัฒนา Digital Content ในองค์ความรู้การจัดการศึกษาในสาขาที่ขาดแคลน เช่น การพัฒนาทักษะการคิดขั้นสูง การจัดการศึกษาสำหรับผู้เรียนที่มีความต้องการจำเป็นพิเศษ และผู้เรียนที่มีความแตกต่าง เป็นต้น

(๔) ส่งเสริม สนับสนุน ให้ผู้บริหาร ครูและบุคลากรทางการศึกษาทุกประเภท พัฒนาตนเองอย่างต่อเนื่องผ่านระบบ Digital Technology

นโยบายที่ ๔ สร้างโอกาสในการเข้าถึงบริการการศึกษาที่มีคุณภาพ มีมาตรฐาน และลดความเหลื่อมล้ำทางการศึกษา

๑. บทนำ

การสร้างโอกาสทางการศึกษา เพื่อให้ประชากรในวัยเรียนทุกคน และทุกกลุ่มเป้าหมาย ซึ่งหมายรวมถึง กลุ่มผู้เรียนที่มีความต้องการจำเป็นพิเศษ กลุ่มชาติพันธุ์ กลุ่มผู้ด้อยโอกาส และกลุ่มที่อยู่ในพื้นที่ห่างไกลทุรกันดาร ได้เข้าถึงบริการการศึกษาที่มีคุณภาพ และมีมาตรฐาน โดย ๑) เน้นการสร้างความร่วมมือกับองค์กรปกครองส่วนท้องถิ่น ภาคเอกชน และหน่วยงานที่เกี่ยวข้องระดับพื้นที่ เพื่อวางแผนการจัดการศึกษาทั้งระบบตั้งแต่การสำมะโนประชากรวัยเรียน การรับเด็กเข้าเรียน การตรวจสอบติดตามการเข้าเรียน การติดตามเด็กนักเรียนออกกลางคัน ตลอดจนการพัฒนาหลักสูตรให้สอดคล้องกับพื้นที่ และการระดมทุนเพื่อพัฒนาการศึกษา ๒) ปรับปรุงพัฒนาสถานศึกษาทุกแห่งให้มีมาตรฐานในด้านต่าง ๆ สอดคล้องกับบริบทเชิงพื้นที่ เช่น มาตรฐานด้านโครงสร้างพื้นฐานและสิ่งอำนวยความสะดวก ได้แก่อาคารเรียน อาคารประกอบ หอประชุม สนามกีฬา ห้องเรียน ห้องพิเศษ วัสดุครุภัณฑ์ เป็นต้น มาตรฐานด้านครูและบุคลากรทางการศึกษา มาตรฐานด้านการบริหารจัดการ มาตรฐานด้านระบบงบประมาณ มาตรฐานด้านความปลอดภัย และมาตรฐานด้าน Digital Technology เป็นต้น ๓) สร้างความเข้มแข็งในการบริหารจัดการศึกษาสำหรับผู้เรียนที่มีความต้องการจำเป็นพิเศษ ๔) ปรับเปลี่ยนกระบวนการงบประมาณตั้งแต่การจัดสรรงบประมาณอุดหนุนตรงไปยังผู้เรียนและสถานศึกษาโดยตรง และมีความเหมาะสม เพียงพอ และ ๕) นำ Digital Technology มาเป็นเครื่องมือในการลดความเหลื่อมล้ำและสร้างโอกาสในการเข้าถึงบริการการเรียนรู้ที่มีประสิทธิภาพ

๒. เป้าประสงค์

สร้างโอกาสให้ประชากรวัยเรียนทุกคนเข้าถึงบริการการเรียนรู้ที่มีคุณภาพ มีมาตรฐานเสมอกันและลดความเหลื่อมล้ำด้านการศึกษา

๓. ประเด็นกลยุทธ์

๓.๑ ร่วมมือกับองค์กรปกครองส่วนท้องถิ่น ภาคเอกชน หน่วยงานที่เกี่ยวข้องในการจัดการศึกษาให้สอดคล้องกับบริบทของพื้นที่

๓.๑.๑ ตัวชี้วัด

(๑) ร้อยละของเด็กวัยเรียนที่เข้ารับการศึกษาในแต่ละระดับการศึกษา
 (๒) ร้อยละของนักเรียนออกกลางคัน
 (๓) ร้อยละของสถานศึกษาที่มีระบบการดูแลช่วยเหลือและคุ้มครองนักเรียนและการแนะแนวที่มีประสิทธิภาพ

(๔) ร้อยละของสถานศึกษาที่มีระบบฐานข้อมูลประชากรวัยเรียนและสามารถนำมาใช้ในการวางแผนจัดการเรียนรู้ให้แก่ผู้เรียนได้อย่างมีประสิทธิภาพ

๓.๑.๒ แนวทางการดำเนินการ

(๑) สถานศึกษาร่วมกับองค์กรปกครองส่วนท้องถิ่น ภาคเอกชน และหน่วยงานที่เกี่ยวข้อง วางแผนการจัดการศึกษาให้สอดคล้องเหมาะสมกับบริบทของพื้นที่

(๒) สถานศึกษาร่วมกับองค์กรปกครองส่วนท้องถิ่น จัดทำสำมะโนประชากรวัยเรียน (๐-๖ ปี)

(๓) สถานศึกษาร่วมมือกับองค์กรปกครองส่วนท้องถิ่น เอกชน และหน่วยงานที่เกี่ยวข้องระดับพื้นที่ จัดทำแผนการนักเรียนทุกระดับ

(๔) สถานศึกษาร่วมกับองค์กรปกครองส่วนท้องถิ่น ติดตาม ตรวจสอบ เด็กวัยเรียน ได้เข้าถึงการบริการการเรียนรู้ได้อย่างทั่วถึง ครบถ้วน

(๕) สถานศึกษาจัดทำฐานข้อมูลประชากรวัยเรียน เพื่อเก็บรวบรวม เชื่อมโยง ข้อมูล ศึกษา วิเคราะห์ เพื่อวางแผนการจัดบริการการเรียนรู้ให้แก่ผู้เรียน

๓.๒ ยกระดับสถานศึกษาในสังกัดทุกระดับ และทุกประเภท ให้มีมาตรฐานตามบริบทของพื้นที่ เพื่อให้พัฒนาผู้เรียน มีคุณภาพ มีมาตรฐานเสมอกัน

๓.๒.๑ ตัวชี้วัด

(๑) สำนักงานคณะกรรมการการศึกษาธิการมีกรอบมาตรฐานสถานศึกษา

(๒) ร้อยละของสถานศึกษาที่ผ่านการประเมินมาตรฐานสถานศึกษาตามที่กำหนด

๓.๒.๒ แนวทางการดำเนินการ

(๑) จัดทำมาตรฐานสถานศึกษาโดยพิจารณาจากปัจจัย หรือองค์ประกอบขั้นพื้นฐานเพื่อสร้างโอกาสให้ผู้เรียนเข้าถึงบริการการเรียนรู้ที่จะพัฒนาคุณภาพผู้เรียนให้มีมาตรฐานเสมอกัน ตามบริบทเชิงพื้นที่ เช่น

๑) ปัจจัยด้านโครงสร้างพื้นฐานและสิ่งอำนวยความสะดวก เช่น อาคารเรียน อาคารประกอบ หอประชุม สนามกีฬา ห้องเรียน ห้องพิเศษ วัสดุ ครุภัณฑ์ เป็นต้น

๒) ด้านครูและบุคลากรทางการศึกษา

๓) ด้านการบริหารจัดการ

๔) ด้านงบประมาณ

๕) ด้านความปลอดภัย และ

๖) ด้าน Digital Technology

(๒) ส่งเสริม สนับสนุน ปรับปรุง พัฒนาสถานศึกษาให้มีมาตรฐานตามที่กำหนด

๓.๓ สร้างความเข้มแข็งในการบริหารจัดการศึกษาสำหรับผู้เรียนที่มีความต้องการจำเป็นพิเศษ

๓.๓.๑ ตัวชี้วัด

(๑) มีข้อมูลสารสนเทศของการจัดการศึกษาพิเศษ ที่เชื่อมโยงกับหน่วยงานที่เกี่ยวข้องทุกระดับ

(๒) สำนักงานบริหารงานการศึกษาพิเศษมียุทธศาสตร์ แผนการดำเนินงาน และแผนปฏิบัติการที่ตอบสนองสำหรับผู้เรียนที่มีความต้องการจำเป็นพิเศษ ตามศักยภาพของผู้เรียนแต่ละบุคคล และตามสภาพและประเภทของความพิการ

(๓) ทุกสถานศึกษาในสังกัดมีความพร้อมทั้งระบบ เพื่อสามารถจัดการศึกษาแบบเรียนรวม

๓.๓.๒ แนวทางการดำเนินการ

(๑) จัดทำระบบข้อมูลสารสนเทศของการจัดการศึกษาพิเศษ ที่เชื่อมโยงกับหน่วยงานที่เกี่ยวข้องทุกระดับ และนำมาใช้อย่างมีประสิทธิภาพ

(๒) ส่งเสริม สนับสนุน ส นักบริหารงานการศึกษาพิเศษจัดทำกลยุทธ์ศาสตร์แผนการดำเนินงาน และแผนปฏิบัติเชิงรุก เน้นการใช้นวัตกรรมและเทคโนโลยีสารสนเทศและการทำงานแบบมีส่วนร่วม

(๓) ส่งเสริม สนับสนุนระบบการจัดการศึกษาพิเศษ ที่ผู้เรียนสามารถเข้าสู่บริการช่วงเชื่อมต่อ (Transitional Services) หรือการส่งต่อ (Referral) เข้าสู่การศึกษาในระดับเดียวกันและที่สูงขึ้น หรือการอาชีพ หรือการดาเนินชีวิตในสังคมได้ตามศักยภาพของแต่ละบุคคล

(๔) ส่งเสริม สนับสนุน ให้ทุกสถานศึกษาในสังกัดมีความพร้อมทั้งระบบ เพื่อสามารถจัดการศึกษาแบบเรียนรวม

(๕) จัดให้มีศึกษานิเทศก์ผู้รับผิดชอบการจัดการศึกษาพิเศษ ในการติดตามช่วยเหลือและสนับสนุนให้สถานศึกษาดำเนินการจัดการศึกษาพิเศษได้อย่างมีประสิทธิภาพ

๓.๔ จัดสรรงบประมาณสนับสนุนผู้เรียน และสถานศึกษาอย่างเหมาะสม เพียงพอ

๓.๔.๑ ตัวชี้วัด

(๑) มีรูปแบบหรือแนวทางในการจัดสรรงบประมาณให้กับผู้เรียน และสถานศึกษา โดยตรงอย่างเหมาะสม

(๒) ผู้เรียนทุกคน และสถานศึกษาได้รับการจัดสรรงบประมาณสนับสนุนการเรียนรู้ อย่างเหมาะสมและเพียงพอต่อการพัฒนาคุณภาพการศึกษา

(๓) จำนวนโครงการ/ กิจกรรมที่ได้รับความร่วมมือจากกองทุนความเสมอภาคทางการศึกษา

๓.๔.๒ แนวทางการดำเนินงาน

(๑) ศึกษา วิเคราะห์ วิธีการจัดสรรงบประมาณให้กับผู้เรียน และสถานศึกษา ทั้งด้านความเหมาะสม เพียงพอ

(๒) จัดสรรงบประมาณให้ผู้เรียน และสถานศึกษาโดยตรง

(๓) ประสานความร่วมมือกับกองทุนความเสมอภาคทางการศึกษา เพื่อลดความเหลื่อมล้ำทางการศึกษา เพื่อสนับสนุนงบประมาณเพื่อสนับสนุนการจัดการเรียนรู้ให้แก่ผู้เรียน

๓.๕ ส่งเสริม สนับสนุน ให้สถานศึกษา หน่วยงานทุกระดับนำ Digital Technology มาใช้เป็นเครื่องมือในการพัฒนาคุณภาพของผู้เรียน

๓.๕.๑ ตัวชี้วัด

(๑) สถานศึกษาทุกแห่งมีระบบโครงข่ายสื่อสารโทรคมนาคมที่สามารถเชื่อมต่อกับโครงข่ายอินเทอร์เน็ตได้อย่างมีประสิทธิภาพ และปลอดภัย

(๒) สถานศึกษามี Digital Device เพื่อใช้เป็นเครื่องมือในการเรียนรู้ของผู้เรียน และเป็นเครื่องมือในการจัดการเรียนรู้ได้อย่างมีประสิทธิภาพ

๓.๕.๒ แนวทางการดำเนินงาน

(๑) ส่งเสริม สนับสนุนให้สถานศึกษามีโครงข่ายสื่อสารโทรคมนาคมที่มีประสิทธิภาพ และปลอดภัย

(๒) ส่งเสริม สนับสนุน ให้สถานศึกษามีระบบคอมพิวเตอร์ และอุปกรณ์ที่ใช้เป็นเครื่องมือในพัฒนาทักษะด้าน Digital Literacy แก่ผู้เรียน

(๓) ส่งเสริม สนับสนุน ให้สถานศึกษาปรับปรุงพัฒนาห้องเรียนให้เป็นห้องเรียน Digital

(๔) ส่งเสริม สนับสนุน Digital Device สำหรับผู้เรียนทุกระดับอย่างเหมาะสม เพื่อเป็นเครื่องมือในการพัฒนาการเรียนรู้ของตนเอง อย่างต่อเนื่องตลอดชีวิต

(๕) ส่งเสริม สนับสนุน Digital Device และพัฒนา Digital Pedagogy สำหรับครู อย่างเหมาะสม เพื่อเป็นเครื่องมือในการจัดการกระบวนการเรียนรู้เพื่อพัฒนาผู้เรียนได้อย่างมีประสิทธิภาพ

(๖) โครงการพัฒนาคุณภาพการศึกษาทางไกลผ่านเทคโนโลยีสารสนเทศ (Distance Learning Information Technology: DLIT)

(๗) โครงการพัฒนาคุณภาพการศึกษาด้วยเทคโนโลยีการศึกษาทางไกลผ่าน ดาวเทียม

นโยบายที่ ๕ เพิ่มประสิทธิภาพการบริหารจัดการ

๑. บทนำ

การเพิ่มประสิทธิภาพการบริหารจัดการ ในปีงบประมาณ พ.ศ. ๒๕๖๒ จะเน้นการพัฒนาหน่วยงานในสังกัด ให้เป็นหน่วยงานที่มีขนาดที่เหมาะสมกับบทบาทภารกิจ สามารถให้บริการได้อย่างมีคุณภาพ และประสิทธิภาพ แยกแยะบทบาทหน่วยงานแต่ละระดับอย่างชัดเจน เช่น ระดับปฏิบัติ ระดับที่ ทาหน้าที่ในการ กำกับติดตาม เป็นหน่วยงานที่มีขีดสมรรถนะสูง ยึดหลักธรรมาภิบาล และโปร่งใส เป็นองค์กรที่ปราศจากการ ททุจริตคอร์รัปชัน ปรับวัฒนธรรมการทำงานให้มุ่งผลสัมฤทธิ์และผลประโยชน์ส่วนรวม มีความทันสมัย และพร้อมที่จะปรับตัวให้ทันต่อการเปลี่ยนแปลงของโลกอยู่ตลอดเวลา โดยเฉพาะอย่างยิ่งการน านวัตกรรม เทคโนโลยีข้อมูล ขนาดใหญ่ ระบบการท งานที่เป็น Digital เข้ามาประยุกต์ใช้อย่างคุ้มค่า และปฏิบัติงานเทียบได้กับ มาตรฐานสากล รวมทั้งมีลักษณะเปิดกว้าง เชื่อมโยงถึงกันและเปิดโอกาสให้ทุกภาคส่วนเข้ามามีส่วนร่วมเพื่อ ตอบสนองความต้องการของประชาชนได้อย่างสะดวก รวดเร็ว โดยมีประเด็นกลยุทธ์ ดังนี้ ๑) เพิ่มประสิทธิภาพใน การบริหารจัดการศึกษาของสำนักงานคณะกรรมการการศึกษาขั้นพื้นฐาน สำนักงานเขตพื้นที่การศึกษา และ สถานศึกษา ๒) สร้างเครือข่ายความร่วมมือและส่งเสริมให้ทุกภาคส่วนของสังคมเข้ามามีส่วนร่วมบริหารจัด การศึกษา ๓) ยกระดับการบริหารงานของสถานศึกษาให้มีอิสระ นำไปสู่การกระจายอำนาจ ๔ ด้าน ให้ สถานศึกษาเป็นศูนย์กลางในการจัดการศึกษาตามบริบทของพื้นที่ ๔) ปรับเปลี่ยนระบบงบประมาณเพื่อสนับสนุน ผู้เรียนและสถานศึกษาอย่างเหมาะสม เพียงพอ และ ๕) ส่งเสริม สนับสนุน ให้สถานศึกษา หน่วยงานทุกระดับนำ Digital Technology มาใช้ในการเพิ่มประสิทธิภาพการบริหารอย่างเป็นระบบ นำไปสู่การนำเทคโนโลยี Big Data เพื่อเชื่อมโยงข้อมูลด้านต่าง ๆ ตั้งแต่ข้อมูลผู้เรียน ข้อมูลครู ข้อมูลสถานศึกษา ข้อมูลงบประมาณ และข้อมูลอื่น ๆ ที่จำเป็นมาวิเคราะห์เพื่อให้สถานศึกษา สามารถจัดการเรียนรู้เพื่อพัฒนาผู้เรียนเป็นรายบุคคลตามสมรรถนะ และ ความถนัด และสามารถวิเคราะห์เป็นข้อมูลในการวางแผนการพัฒนาทรัพยากรมนุษย์ของประเทศ ต่อไป

๒. เป้าประสงค์

สถานศึกษา และหน่วยงานระดับภูมิภาคมีความอิสระในการจัดการศึกษา เพื่อพัฒนา ผู้เรียนให้มีคุณภาพ มีมาตรฐานสอดคล้องกับบริบทของพื้นที่

๓. ประเด็นกลยุทธ์

๓.๑ เพิ่มประสิทธิภาพในการบริหารจัดการศึกษาของส านักงานคณะกรรมการการศึกษา ขั้นพื้นฐาน สำนักงานเขตพื้นที่การศึกษา และสถานศึกษา

๓.๑.๑ ตัวชี้วัด

(๑) สำนักงานคณะกรรมการการศึกษาขั้นพื้นฐานมีผลการดำเนินงานผ่านเกณฑ์ การประเมินส่วนราชการที่สำนักงานคณะกรรมการพัฒนาระบบราชการกำหนด

(๒) ร้อยละของสำนักงานเขตพื้นที่การศึกษาผ่านเกณฑ์การประเมินคุณภาพมาตรฐานสำนักงานเขตพื้นที่การศึกษา

(๓) ร้อยละของสถานศึกษาที่มีผลการประเมินภายนอกในระดับดีขึ้นไป

(๔) ร้อยละของหน่วยงานผ่านการประเมินคุณธรรมและความโปร่งใสในการดำเนินงานของหน่วยงานภาครัฐ (ITA: Integrity & Transparency Assessment)

๓.๑.๒ แนวทางการดำเนินการ

(๑) กำกับ ติดตาม ตรวจสอบ และประเมินผล เพื่อการบริหารจัดการที่มีประสิทธิภาพโดยยึดหลักธรรมาภิบาล

(๒) ส่งเสริมระบบประกันคุณภาพภายในของสถานศึกษาให้เข้มแข็ง

(๓) ยกย่องเชิดชูเกียรติสำนักงานเขตพื้นที่การศึกษา สำนักบริหารงานการศึกษาพิเศษ สถานศึกษา และองค์กรบุคคลที่มีผลงานเชิงประจักษ์

(๔) กำหนดให้หน่วยงานในสังกัดทุกหน่วยงานใช้ระบบการบริหารจัดการที่มุ่งเน้นคุณธรรมและความโปร่งใสในการทำงานตามหลักการประเมินคุณธรรมและความโปร่งใสในการดำเนินงานของหน่วยงานภาครัฐ (ITA: Integrity & Transparency Assessment)

๓.๒ สร้างเครือข่ายความร่วมมือและส่งเสริมให้ทุกภาคส่วนของสังคมเข้ามามีส่วนร่วมบริหารจัดการศึกษา

๓.๒.๑ ตัวชี้วัด

ร้อยละของสถานศึกษาหน่วยงานมีการบริหารจัดการแบบมีส่วนร่วม

๓.๒.๒ แนวทางการดำเนินงาน

(๑) ส่งเสริมการบริหารจัดการเขตพื้นที่การศึกษาโดยใช้พื้นที่เป็นฐาน (Area-based Management) รูปแบบการบริหารแบบกระจายอำนาจ“CLUSTERS”

(๒) ส่งเสริม การมีส่วนร่วม จัดทำแผนบูรณาการจัดการศึกษา ในระดับพื้นที่

(๓) สร้างความเข้มแข็งในการยกระดับคุณภาพการศึกษารูปแบบเครือข่าย เช่น เครือข่ายส่งเสริมประสิทธิภาพการจัดการศึกษา ศูนย์พัฒนากลุ่มสาระการเรียนรู้สหวิทยาเขต กลุ่มโรงเรียน ฯลฯ

(๔) ส่งเสริมให้ทุกภาคส่วนของสังคมมีส่วนร่วมในการจัดการศึกษาแบบบูรณาการที่ตอบสนองความต้องการของประชาชนและพื้นที่

(๕) ส่งเสริม สนับสนุน ผู้ปกครอง ชุมชน สังคม และสาธารณชน ให้มีความรู้ความเข้าใจ และ มีส่วนร่วมรับผิดชอบ (Accountability) ในการบริหารจัดการศึกษา

(๖) ส่งเสริมให้ทุกภาคส่วนของสังคมเข้ามามีส่วนร่วมสนับสนุนทรัพยากรเพื่อการศึกษา

๓.๓ ยกระดับการบริหารงานของสถานศึกษาให้มีอิสระ นำไปสู่การกระจายอำนาจ ๔ ด้านให้สถานศึกษาเป็นศูนย์กลางในการจัดการศึกษาตามบริบทของพื้นที่

๓.๓.๑ ตัวชี้วัด

(๑) มีรูปแบบและแนวทางในการบริหารจัดการของโรงเรียนให้เกิดคุณภาพ

(๒) มีข้อเสนอเชิงนโยบายในการกระจายอำนาจทั้งระบบ

(๓) มีรูปแบบและแนวทางในการบริหารจัดการโรงเรียนขนาดเล็กให้เกิดคุณภาพ

(๔) ร้อยละของสถานศึกษามีคุณภาพ และมาตรฐาน (มาตรฐานการศึกษา ระดับการศึกษาขั้นพื้นฐาน/ปฐมวัย/ศูนย์การศึกษาพิเศษ) และพัฒนาสู่ระดับสากล

(๕) จำนวนโรงเรียนขนาดเล็กลดลง

(๖) ร้อยละของผู้เรียนที่อยู่ในโรงเรียนขนาดเล็กมีผลสัมฤทธิ์ทางการเรียนสูงขึ้น

๓.๓.๒ แนวทางการดำเนินการ

(๑) ศึกษา วิเคราะห์ ปรับปรุง เปลี่ยนแปลง ระบบการบริหารงานของหน่วยงาน บทบาทหน้าที่ทั้งระดับปฏิบัติ และรับการกำกับติดตาม

(๒) ศึกษา วิเคราะห์ ออกแบบ และพัฒนารูปแบบการกระจายอำนาจการจัดการศึกษา ๔ ด้าน ให้สถานศึกษา โดยในปีงบประมาณ ๒๕๖๓ ให้ศึกษานำร่องรูปแบบการกระจายอำนาจ เช่น

๑) เขตพื้นที่นวัตกรรมการศึกษา

๒) โรงเรียนร่วมพัฒนา (Partnership School)

๓) Autonomous School

(๓) ศึกษา วิเคราะห์ ออกแบบโครงสร้างของสถานศึกษา (Enterprise Architecture) ในฐานหน่วยงานระดับปฏิบัติ และหน่วยงานระดับกำกับติดตามให้เหมาะสมกับบริบทการเปลี่ยนแปลงของโลกปัจจุบัน

(๔) ศึกษา วิเคราะห์ ออกแบบ พัฒนา Digital Technology ใช้ในการจัดการศึกษาทั้งระบบ (Digital Transformation)

(๕) สนับสนุน ส่งเสริมให้สถานศึกษาจัดหาเจ้าหน้าที่เพื่อปฏิบัติหน้าที่สนับสนุน การจัดการเรียนรู้ เพื่อให้ครูสายผู้สอนปฏิบัติหน้าที่เฉพาะด้านที่เกี่ยวข้องกับการจัดการเรียนรู้ให้แก่ผู้เรียนเท่านั้น

(๖) ยกระดับสถานศึกษาให้เป็นแหล่งเรียนรู้ตลอดชีวิต เป็นศูนย์กลางในการ พัฒนาทักษะ และคุณภาพชีวิตของชุมชน

(๗) สร้างความเข้มแข็ง และยกระดับคุณภาพสถานศึกษาตามบริบทของพื้นที่ เช่น โรงเรียนมาตรฐานสากล โรงเรียนนวัตกรรม โรงเรียนร่วมพัฒนา โรงเรียนประชารัฐ โรงเรียนคุณธรรม โรงเรียนห้องเรียนกีฬา ฯลฯ

(๘) นำผลการประกันคุณภาพการศึกษามาใช้ในการวางแผนการปฏิบัติการ ตรวจสอบ ติดตามเพื่อการปรับปรุงพัฒนาสถานศึกษาให้มีคุณภาพและเป็นไปตามมาตรฐานการศึกษา

(๙) สร้างมาตรฐาน และกำหนดแนวทางในการเพิ่มประสิทธิภาพการบริหารจัดการโรงเรียนขนาดเล็ก

(๑๐) ส่งเสริม สนับสนุน ให้โรงเรียนขนาดเล็กมีระบบการบริหารจัดการที่ หลากหลาย เช่น การบริหารจัดการแบบกลุ่มโรงเรียน การสอนแบบคละชั้น

(๑๑) พิจารณาแต่งตั้งผู้บริหารที่มีศักยภาพในโรงเรียนขนาดเล็ก พิจารณา ค่าตอบแทนพิเศษและสวัสดิการอื่น ๆ สำหรับผู้ปฏิบัติงานในโรงเรียนขนาดเล็ก

(๑๒) ปรับปรุงกฎหมายระเบียบข้อปฏิบัติให้สอดคล้องกับการกระจายอำนาจ

(๑๓) สถานศึกษามีอิสระในการบริหารงาน และจัดการเรียนรู้ เพื่อพัฒนาผู้เรียน ให้ได้ตามมาตรฐานคุณภาพผู้เรียน สอดคล้องกับความต้องการท้องถิ่น นำไปสู่การพัฒนาทักษะชีวิต ทักษะอาชีพ ของผู้เรียนได้อย่างมีประสิทธิภาพ

๓.๔ ปรับเปลี่ยนระบบงบประมาณเพื่อสนับสนุนผู้เรียนและสถานศึกษาอย่างเหมาะสม เพียงพอ

๓.๔.๑ ตัวชี้วัด

(๑) มีรูปแบบหรือแนวทางในการจัดสรรงบประมาณให้กับผู้เรียน และสถานศึกษา

โดยตรงอย่างเหมาะสม

(๒) ผู้เรียนทุกคนและสถานศึกษาได้รับการจัดสรรงบประมาณสนับสนุนการเรียนรู้
อย่างเหมาะสมและเพียงพอต่อการพัฒนาคุณภาพการศึกษา

(๓) จำนวนโครงการ/กิจกรรมที่ได้รับความร่วมมือจากกองทุนความเสมอภาค
ทางการศึกษา

๓.๔.๒ แนวทางการดำเนินงาน

(๑) ศึกษา วิเคราะห์ วิธีการจัดสรรงบประมาณให้กับผู้เรียน และสถานศึกษา
ทั้งด้านความเหมาะสม เพียงพอ

(๒) จัดสรรงบประมาณให้ผู้เรียน และสถานศึกษาโดยตรง

(๓) ประสานความร่วมมือกับกองทุนความเสมอภาคทางการศึกษา เพื่อลดความ
เหลื่อมล้ำทางการศึกษา เพื่อสนับสนุนงบประมาณเพื่อสนับสนุนการจัดการเรียนรู้ให้แก่ผู้เรียน

๓.๕ ส่งเสริม สนับสนุน ให้สถานศึกษา หน่วยงานทุกระดับนำ Digital Technology มา
ใช้ในการเพิ่มประสิทธิภาพการบริหารอย่างเป็นระบบ นำไปสู่การนำเทคโนโลยี Big Data เพื่อเชื่อมโยงข้อมูลด้าน
ต่าง ๆ ตั้งแต่ข้อมูลผู้เรียน ข้อมูลครู ข้อมูลสถานศึกษา ข้อมูลงบประมาณ และข้อมูลอื่น ๆ ที่จำเป็นมาวิเคราะห์
เพื่อให้สถานศึกษา สามารถจัดการเรียนรู้เพื่อพัฒนาผู้เรียนเป็นรายบุคคลตามสมรรถนะ และความถนัด และ
สามารถวิเคราะห์เป็นข้อมูลในการวางแผนการพัฒนาทรัพยากรมนุษย์ของประเทศต่อไป

๓.๕.๑ ตัวชี้วัด

(๑) สถานศึกษาทุกแห่งมีระบบข้อมูลสารสนเทศที่สามารถใช้ในการวางแผนการ
จัดการศึกษาได้อย่างมีประสิทธิภาพ

(๒) สถานศึกษาทุกแห่งมีข้อมูลผู้เรียนรายบุคคลที่สามารถเชื่อมโยงกับข้อมูลต่าง ๆ
นำไปสู่การวิเคราะห์เพื่อวางแผนการจัดการเรียนรู้ให้ผู้เรียนได้อย่างมีประสิทธิภาพ

๓.๕.๒ แนวทางการดำเนินงาน

(๑) พัฒนาระบบฐานข้อมูลทรัพยากรมนุษย์ด้านการศึกษาขั้นพื้นฐาน ที่สามารถ
เชื่อมโยง และบูรณาการข้อมูลด้านการพัฒนาทรัพยากรมนุษย์ระหว่างกระทรวงหน่วยงานที่เกี่ยวข้อง โดยการ
เชื่อมโยงข้อมูลรายบุคคลที่เกี่ยวกับการศึกษาการพัฒนาตนเอง สุขภาพและการพัฒนาอาชีพในตลอดช่วงชีวิต เป็น
ฐานข้อมูลการพัฒนาทรัพยากรมนุษย์ของประเทศไทยที่มีประสิทธิภาพและประสิทธิผล สามารถประเมินจุดอ่อน
จุดแข็ง และศักยภาพบุคคลของประเทศ นำไปสู่การตัดสินใจระดับนโยบายและปฏิบัติ

(๒) พัฒนา Digital Platform ด้านการเรียนรู้ผู้เรียน และบุคลากรทางการศึกษา
เพื่อให้สถานศึกษา และหน่วยงานในสังกัดใช้ในการปฏิบัติงานตามภารกิจ

(๓) พัฒนา Digital Platform ด้านการบริหารงาน เพื่อสนองตอบต่อการ
ปฏิบัติงานของบุคลากรตามภารกิจที่รับผิดชอบ นำไปสู่การพัฒนาฐานข้อมูลบุคลากรที่เชื่อมโยงกันทั้งระบบตั้งแต่
การคัดสรร บรรจุแต่งตั้ง ตลอดจนเชื่อมโยงถึงการพัฒนาคู่มือ เพื่อให้สอดคล้องกับความก้าวหน้าในอาชีพ

(๔) พัฒนา Digital Platform ระบบข้อมูลสารสนเทศของผู้เรียนเป็นรายบุคคล
ตั้งแต่ระดับปฐมวัย จนจบการศึกษาขั้นพื้นฐาน ที่สามารถเชื่อมโยงกับหน่วยงานที่เกี่ยวข้อง นำไปสู่การพัฒนา
ฐานข้อมูลประชากรด้านการศึกษาของประเทศ

(๕) พัฒนา Big Data เพื่อเชื่อมโยง วิเคราะห์ข้อมูลทุกมิติ นำไปสู่การวางแผน
การจัดการเรียนรู้ให้แก่ผู้เรียนเป็นรายบุคคล

๒.๗ กลยุทธ์สำนักงานเขตพื้นที่การศึกษามัธยมศึกษา เขต ๓๓

วิสัยทัศน์

“สำนักงานเขตพื้นที่การศึกษามัธยมศึกษา เขต ๓๓ เป็นองค์กรคุณภาพ พัฒนาการศึกษาด້วยนวัตกรรมสู่ความเป็นเลิศที่ยั่งยืน”

พันธกิจ

๑. ส่งเสริม สนับสนุนให้ผู้เรียนทุกคนได้รับการศึกษาอย่างทั่วถึง
๒. ส่งเสริม พัฒนาผู้เรียนให้เป็นคนดี มีคุณธรรม จริยธรรม เป็นคนเก่งตามหลักทฤษฎี มีทักษะที่จำเป็นในศตวรรษที่ ๒๑
๓. ส่งเสริม พัฒนาข้าราชการครูและบุคลากรทางการศึกษามีสมรรถนะตรงตามสายงาน และมีวัฒนธรรมการทำงานที่มุ่งเน้นผลสัมฤทธิ์อย่างมืออาชีพ
๔. ส่งเสริม พัฒนาสถานศึกษาให้มีคุณภาพได้มาตรฐานระดับสากล ตามหลักปรัชญาของเศรษฐกิจพอเพียง
๕. ส่งเสริม สนับสนุนการใช้นวัตกรรม เทคโนโลยีสารสนเทศและการสื่อสารมาใช้ในการบริหารจัดการตามแนวทางการจัดการเรียนรู้ในศตวรรษที่ ๒๑
๖. ส่งเสริม สนับสนุนสถานศึกษา ให้มีการบริหารจัดการที่เป็นเลิศตามหลักธรรมาภิบาล
๗. การบริหารจัดการ สำนักงานเขตพื้นที่การศึกษามัธยมศึกษา เขต ๓๓ ได้ตามมาตรฐานเขตพื้นที่การศึกษา

เป้าประสงค์

๑. ผู้เรียนระดับมัธยมศึกษาทุกคนได้รับโอกาสทางการศึกษา อย่างทั่วถึง มีคุณภาพ และลดความเหลื่อมล้ำ
๒. ผู้เรียนทุกคนเป็นคนดี มีคุณธรรม จริยธรรม เป็นคนเก่งตามหลักทฤษฎี มีทักษะที่จำเป็นในศตวรรษที่ ๒๑
๓. ข้าราชการครูและบุคลากรทางการศึกษามีสมรรถนะตรงตามสายงาน และมีวัฒนธรรมการทำงานที่มุ่งเน้นผลสัมฤทธิ์อย่างมืออาชีพ
๔. สถานศึกษาในสังกัดทุกแห่งมีคุณภาพได้ระดับมาตรฐานสากล ตามหลักปรัชญาของเศรษฐกิจพอเพียง
๕. สำนักงานเขตพื้นที่การศึกษามัธยมศึกษา เขต ๓๓ และสถานศึกษาในสังกัดทุกแห่ง ใช้นวัตกรรม เทคโนโลยีสารสนเทศและการสื่อสารในการบริหารจัดการ และการจัดการเรียนการสอนตามทักษะการเรียนรู้ในศตวรรษที่ ๒๑
๖. สำนักงานเขตพื้นที่การศึกษามัธยมศึกษา เขต ๓๓ และสถานศึกษาในสังกัดทุกแห่ง มีการบริหารจัดการที่มีคุณภาพตามหลักธรรมาภิบาล

ค่านิยมองค์กร

รับผิดชอบ มีน้ำใจ ให้บริการ ประสานงานอย่างกัลยาณมิตร

วัฒนธรรมองค์กร

“ร่วมคิด ร่วมทำ ร่วมรับผิดชอบ”

กลยุทธ์

- กลยุทธ์ที่ ๑ จัดการศึกษาเพื่อความมั่นคง
- กลยุทธ์ที่ ๒ พัฒนาคุณภาพผู้เรียนสู่ความเป็นเลิศ
- กลยุทธ์ที่ ๓ ส่งเสริมสนับสนุนการพัฒนาครูและบุคลากรทางการศึกษา
- กลยุทธ์ที่ ๔ ขยายโอกาสการเข้าถึงบริการทางการศึกษาการเรียนรู้อย่างมีคุณภาพและลดความเหลื่อมล้ำ
- กลยุทธ์ที่ ๕ จัดการศึกษาเพื่อเสริมสร้างคุณภาพชีวิตที่เป็นมิตรกับสิ่งแวดล้อม
- กลยุทธ์ที่ ๖ พัฒนาระบบบริหารจัดการและส่งเสริมการมีส่วนร่วม

นโยบายผู้อำนวยการสำนักงานเขตพื้นที่การศึกษามัธยมศึกษา เขต ๓๓

“ลึกซึ้งงานภารกิจ พิชิตงานนโยบาย ใส่ใจงานเชิงพื้นที่”

การบริหารและการจัดการศึกษาด้วยทีม สพม.๓๓ (SMART TEAMS) ประกอบด้วย

๑. คุณลักษณะของผู้บริหาร สพม.๓๓ (SMART DIRECTORS) : “CHANGS”
 - C = Change (ผู้นำการเปลี่ยนแปลง)
 - H = Human Ability (ผู้มีศักยภาพ)
 - A = Achievement (เน้นผลสัมฤทธิ์)
 - N = Nice (ดี)
 - G = Good Governance (มีหลักธรรมาภิบาล)
 - S = Service mind (มีจิตบริการ)
๒. คุณลักษณะของครู สพม.๓๓ (SMART TEACHERS) : “KRUDEE”
 - K = Knowledge (มีความรู้)
 - R = Responsibility (มีความรับผิดชอบ)
 - U = Use Innovation (ใช้สารสนเทศ สื่อ นวัตกรรมและเทคโนโลยี)
 - D = Development (มีการพัฒนา)
 - E๑ = Evaluation (การวัดผล ประเมินผล)
 - E๒ = Ethics (คุณธรรม จริยธรรม)
๓. คุณลักษณะของบุคลากร สพม.๓๓ (SMART EDUCATIONAL PERSONNEL) : “PRASAN”
 - P = Personality (บุคลิกภาพ)
 - R = Responsibility (ความรับผิดชอบ)
 - A = Attitude (เจตคติ)
 - S = Service mind (บริการเป็นเลิศ)
 - A = ACHIEVEMENT (มุ่งผลสัมฤทธิ์)
 - N = Network Building and Participatory (สร้างเครือข่ายและการมีส่วนร่วม)
๔. คุณลักษณะของนักเรียน สพม.๓๓ (SMART STUDENTS) : “DEKSAREN”
 - D = Democracy (มีความเป็นประชาธิปไตย)
 - E = Ethics มีคุณธรรม จริยธรรม
 - K = Knowledge (มีความรู้ ผู้เรียนรู้มีทักษะจำเป็นในศตวรรษที่ ๒๑)
 - S = Sufficiency หลักปรัชญาของเศรษฐกิจพอเพียง

- A = Achievement การมุ่งผลสัมฤทธิ์
R = Responsibility มีความรับผิดชอบ
E = Enjoy (มีความสุข)
N = Network(สร้างเครือข่าย)

ส่วนที่ ๓

แผนงาน โครงการ/กิจกรรม และงบประมาณ

โรงเรียนแรวีวิทยา ได้ดำเนินการจัดทำแผนปฏิบัติการประจำปี งบประมาณ ๒๕๖๔ เพื่อใช้เป็นกรอบแนวทางในการดำเนินงานภายใต้การบริหารงบประมาณตามหลักธรรมาภิบาลที่จะนำไปสู่การพัฒนาผู้เรียน ครู/บุคลากรทางการศึกษา สถานศึกษา และชุมชนได้อย่างเต็มกำลังตามศักยภาพขององค์กร ดังนี้

การวิเคราะห์รายได้สถานศึกษา

๑. ค่าจัดการเรียนการสอน

๑.๑ เงินอุดหนุนทั่วไป

ตาราง ๓.๑ แสดงค่าจัดการเรียนการสอนที่คาดว่าจะได้รับจัดสรรในปีงบประมาณ ๒๕๖๔

ช่วงชั้น	จำนวนนักเรียน (คน)	ยอดเงิน/คน	รวมเงินจัดสรร/ปีงบประมาณ (บาท)
ม.ต้น	๓๗	๓,๕๐๐.๐๐	๑๒๙,๕๐๐.๐๐
ม.ปลาย	๓๐	๓,๘๐๐.๐๐	๑๑๔,๐๐๐.๐๐
รวม	๖๗		๒๔๓,๕๐๐.๐๐

ยอดเงินอุดหนุนทั่วไปคงเหลือจากปีงบประมาณ ๒๕๖๓	เป็นเงิน	๔๔,๕๓๖.๕๖ บาท
เงินจัดสรรในปีงบประมาณ ๒๕๖๔	เป็นเงิน	๒๔๓,๕๐๐.๐๐ บาท
รวม	เป็นเงิน	๒๘๘,๐๓๖.๕๖ บาท

๑.๒ ใช้จ่ายพื้นฐานนักเรียนยากจน

ตาราง ๓.๒ แสดงค่าใช้จ่ายพื้นฐานสำหรับนักเรียนยากจนที่คาดว่าจะได้รับจัดสรรในปีงบประมาณ ๒๕๖๔

ช่วงชั้น	จำนวนนักเรียน (คน)	ยอดเงิน/คน/เทอม	รวมเงินจัดสรร/ปีงบประมาณ (บาท)
ม.ต้น	๒๓	๑,๕๐๐	๓๔,๕๐๐
เทอม ๑+๒	๒๓	๓,๐๐๐	๖๙,๐๐๐

ยอดเงินใช้จ่ายพื้นฐานคงเหลือจากปีงบประมาณ ๒๕๖๓	เป็นเงิน	๕๘,๕๓๒.๐๐ บาท
เงินจัดสรรในปีงบประมาณ ๒๕๖๔	เป็นเงิน	๖๙,๐๐๐.๐๐ บาท
รวม	เป็นเงิน	๑๒๗,๕๓๒.๐๐ บาท

๒. ค่าหนังสือเรียน (เรียนฟรี ๑๕ ปี)

ตาราง ๓.๓ แสดงค่าหนังสือเรียนที่คาดว่าจะได้รับจัดสรรในปีงบประมาณ ๒๕๖๔

ระดับชั้น	จำนวนนักเรียน (คน)	ยอดเงิน/คน	รวมเงินจัดสรร/ปีงบประมาณ (บาท)
ม.๑	๑๗	๗๖๔.๐๐	๑๒,๙๘๘.๐๐
ม.๒	๙	๘๗๗.๐๐	๗,๘๙๓.๐๐
ม.๓	๑๑	๙๔๙.๐๐	๑๐,๔๓๙.๐๐
ม.๔	๑๕	๑,๓๑๘.๐๐	๑๙,๗๗๐.๐๐
ม.๕	๘	๑,๒๖๓.๐๐	๑๐,๑๐๔.๐๐
ม.๖	๗	๑,๑๐๙.๐๐	๗,๗๖๓.๐๐
รวม	๖๗		๖๘,๙๕๗.๐๐

ยอดเงินค่าหนังสือเรียนคงเหลือจากปีงบประมาณ ๒๕๖๓ เป็นเงิน ๖๘,๙๕๗.๐๐ บาท
 เงินจัดสรรในปีงบประมาณ ๒๕๖๔ เป็นเงิน ๖๘,๙๕๗.๐๐ บาท
รวม เป็นเงิน ๑๓๗,๙๑๔.๐๐ บาท

๓. ค่าอุปกรณ์การเรียน (เรียนฟรี ๑๕ ปี)

ตาราง ๓.๔ แสดงค่าอุปกรณ์การเรียนที่คาดว่าจะได้รับจัดสรรในปีงบประมาณ ๒๕๖๔

ช่วงชั้น	จำนวนนักเรียน (คน)	ยอดเงิน/คน	รวมเงินจัดสรร/ปีงบประมาณ (บาท)
ม.ต้น	๓๗	๒๑๐.๐๐	๑๕,๕๔๐.๐๐
ม.ปลาย	๓๐	๒๓๐.๐๐	๑๓,๘๐๐.๐๐
รวม	๖๗		๒๙,๓๔๐.๐๐

ยอดเงินค่าอุปกรณ์การเรียนคงเหลือจากปีงบประมาณ ๒๕๖๓ เป็นเงิน ๗,๘๓๐.๐๐ บาท
 เงินจัดสรรในปีงบประมาณ ๒๕๖๔ เป็นเงิน ๓๗,๑๗๐.๐๐ บาท
รวม เป็นเงิน ๔๕,๐๐๐.๐๐ บาท

๔. ค่าเครื่องแบบนักเรียน (เรียนฟรี ๑๕ ปี)

ตาราง ๓.๕ แสดงค่าเครื่องแบบนักเรียนที่คาดว่าจะได้รับจัดสรรในปีงบประมาณ ๒๕๖๔

ช่วงชั้น	จำนวนนักเรียน (คน)	ยอดเงิน/คน	รวมเงินจัดสรร/ปีงบประมาณ (บาท)
ม.ต้น	๔๑	๔๕๐.๐๐	๑๘,๔๕๐.๐๐
ม.ปลาย	๓๒	๕๐๐.๐๐	๑๖,๐๐๐.๐๐
รวม	๗๓		๓๔,๔๕๐.๐๐

ยอดเงินค่าเครื่องแบบนักเรียนคงเหลือจากปีงบประมาณ ๒๕๖๓ เป็นเงิน ๘,๒๕๐.๐๐ บาท

เงินจัดสรรในปีงบประมาณ ๒๕๖๔

เป็นเงิน ๓๑,๖๕๐.๐๐ บาท

รวม

เป็นเงิน ๓๙,๙๐๐.๐๐ บาท

๕. ค่าใช้จ่ายในการจัดกิจกรรมพัฒนาคุณภาพผู้เรียน

ตาราง ๓.๖ แสดงค่ากิจกรรมพัฒนาคุณภาพผู้เรียนที่คาดว่าจะได้รับจัดสรรในปีงบประมาณ ๒๕๖๔

ช่วงชั้น	จำนวนนักเรียน (คน)	ยอดเงิน/คน	รวมเงินจัดสรร/ปีงบประมาณ (บาท)
ม.ต้น	๓๗	๔๔๐.๐๐	๓๒,๕๖๐.๐๐
ม.ปลาย	๓๐	๔๗๕.๐๐	๒๘,๕๐๐.๐๐
รวม	๖๗		๖๑,๐๖๐.๐๐

ยอดเงินกิจกรรมพัฒนาผู้เรียนคงเหลือจากปีงบประมาณ ๒๕๖๓ เป็นเงิน ๓๑,๑๕๑.๐๐ บาท

เงินจัดสรรในปีงบประมาณ ๒๕๖๔ เป็นเงิน ๖๑,๐๖๐.๐๐ บาท

รวม เป็นเงิน ๙๒,๒๑๑.๐๐ บาท

๖. เงินรายได้สถานศึกษา (ค่าไฟฟ้าบ้านพักครู)

เป็นเงิน ๑,๑๐๓.๑๗ บาท

๘. เงินรายได้สถานศึกษา

เป็นเงิน ๓๖,๔๐๐.๓๕ บาท

สรุปรายได้ของสถานศึกษา ปีงบประมาณ ๒๕๖๔

๑. ยอดเงินคงเหลือจากปีงบประมาณ ๒๕๖๓ เป็นเงิน ๒๘๓,๒๔๙.๗๒ บาท

๒. เงินอุดหนุนทั้งหมดตลอดปีงบประมาณ ๒๕๖๔ เป็นเงิน ๔๖๗,๘๐๗.๐๐ บาท

รวมเป็นเงินทั้งสิ้น เป็นเงิน ๗๕๑,๐๕๖.๗๒ บาท

การประมาณการค่าใช้จ่ายตามแผนปฏิบัติการประจำปี ๒๕๖๓

ค่าใช้จ่ายประจำของสถานศึกษา

ตาราง ๓.๗ แสดงค่าใช้จ่ายประจำในปีงบประมาณ ๒๕๖๓

รายการค่าใช้จ่ายประจำ	ยอดเงิน	รวมเงินจัดสรร
๑.๑ ค่าไฟฟ้า	๑๒๐,๐๐๐.๐๐	๑๒๐,๐๐๐.๐๐
๑.๒ ค่าน้ำมันเชื้อเพลิง	๔๐,๐๐๐.๐๐	๔๐,๐๐๐.๐๐
๑.๓ ค่าซ่อมแซมรถยนต์	๑๐,๐๐๐.๐๐	๑๐,๐๐๐.๐๐
รวม	๑๗๐,๐๐๐.๐๐	๑๗๐,๐๐๐.๐๐

ตาราง ๓.๘ แสดงแผนใช้จ่ายงบประมาณ ปีงบประมาณ ๒๕๖๔

แผนใช้จ่ายงบประมาณ ปีงบประมาณ ๒๕๖๔ โรงเรียนแร่วิทยา (๓๗๓,๒๑๓.๐๐ บาท)			
ที่	รายการ	ผู้รับผิดชอบ	จำนวนเงิน
๑	โครงการสนับสนุนค่าใช้จ่ายในการจัดการเรียนการสอน ตั้งแต่ระดับอนุบาลจนจบการศึกษาขั้นพื้นฐาน	ครูภาคิน	๑๒๙,๙๔๗.๐๐
๒	โครงการความสามารถในการอ่าน การเขียน การสื่อสารและการคิดคำนวณ ตามเกณฑ์ของแต่ละระดับชั้น	ครูจิตาภา	๑,๕๐๐.๐๐
๓	โครงการความสามารถในการวิเคราะห์และคิดอย่างมีวิจารณญาณ อภิปราย และเปลี่ยนความคิดเห็นและแก้ปัญหา	ครูขจรศักดิ์	๔,๕๐๐.๐๐
๔	โครงการส่งเสริมความสามารถในการสร้างนวัตกรรม	ครูศิริญาภรณ์	๗,๘๑๒.๐๐
๕	โครงการความสามารถในการใช้เทคโนโลยีสารสนเทศและการสื่อสาร	ครูภาคิน	๖,๖๔๘.๐๐
๖	โครงการการมีผลสัมฤทธิ์ทางการเรียนตามหลักสูตรสถานศึกษา	ครูณรงค์ศักดิ์	๗,๐๐๐.๐๐
๗	โครงการการมีความรู้ ทักษะพื้นฐาน และเจตคติที่ดีต่องานอาชีพ	ครูพิทักษ์	๑๐,๐๐๐.๐๐
๘	โครงการการมีคุณลักษณะและค่านิยมที่ดีตามที่สถานศึกษากำหนด	ครูสมพงษ์	๒๕,๐๑๐.๐๐
๙	โครงการความภูมิใจในท้องถิ่น และความเป็นไทย	ครูณัฐธิดา	๖๒,๑๓๖.๐๐
๑๐	โครงการการยอมรับที่จะอยู่ร่วมกันบนความแตกต่างและหลากหลาย	ครูอภิสิทธิ์	๙,๓๐๐.๐๐
๑๑	โครงการสุขภาวะทางร่างกาย และจิตสังคม	ครูสุวรรณ	๒๗,๐๐๐.๐๐
๑๒	โครงการการมีเป้าหมายวิสัยทัศน์และพันธกิจที่สถานศึกษากำหนดชัดเจน	ครูภาคิน	๖๐๐.๐๐
๑๓	โครงการส่งเสริมระบบบริหารจัดการคุณภาพของสถานศึกษา	ครูศิริญาภรณ์	๙,๓๐๐.๐๐
๑๔	โครงการดำเนินงานพัฒนาวิชาการที่เน้นคุณภาพผู้เรียนรอบด้านตามหลักสูตรสถานศึกษา และทุกกลุ่มเป้าหมาย	ครูกุสุมา	๑,๕๐๐.๐๐
๑๕	โครงการพัฒนาครูและบุคลากรให้มีความเชี่ยวชาญทางวิชาชีพ	ครูเจษฎา	๑๓,๘๖๐.๐๐
๑๖	โครงการจัดสภาพแวดล้อมทางกายภาพและสังคมที่เอื้อต่อการจัดการเรียนรู้อย่างมีคุณภาพ	ครูพิทักษ์	๙,๐๐๐.๐๐
๑๗	โครงการจัดระบบเทคโนโลยีสารสนเทศเพื่อสนับสนุนการบริหารจัดการและการจัดการเรียนรู้	ครูจิตาภา	๒๒,๘๐๐.๐๐
๑๘	โครงการจัดการเรียนรู้ผ่านกระบวนการคิดและปฏิบัติจริง และสามารถนำไปประยุกต์ใช้ในชีวิตได้	ครูกุสุมา	๑๕,๐๐๐.๐๐

แผนใช้จ่ายงบประมาณ ปีงบประมาณ ๒๕๖๔ โรงเรียนแคว้นวิทยา (๓๗๓,๒๑๓.๐๐ บาท)			
ที่	รายการ	ผู้รับผิดชอบ	จำนวนเงิน
๑๙	โครงการใช้สื่อ เทคโนโลยีสารสนเทศและแหล่งเรียนรู้ที่เอื้อต่อการเรียนรู้	ครูพรเพ็ญ	๕,๐๐๐.๐๐
๒๐	โครงการมีการบริหารจัดการชั้นเรียนเชิงบวก	ครูกุสุมา	๓,๓๐๐.๐๐
๒๑	โครงการตรวจสอบและประเมินผู้เรียนอย่างเป็นระบบและนำผลมาพัฒนาผู้เรียน	ครูณรงค์ศักดิ์	๕๐๐.๐๐
๒๒	โครงการแลกเปลี่ยนเรียนรู้และให้ข้อมูลสะท้อนกลับเพื่อพัฒนาและปรับปรุงการจัดการเรียนรู้	ครูศิริญาภรณ์	๑,๕๐๐.๐๐
รวม			๓๗๓,๒๑๓.๐๐

หมายเหตุ ถัวจ่ายทุกรายการ

**ความเชื่อมโยงโครงการในแผนปฏิบัติการประจำปีงบประมาณ พ.ศ. ๒๕๖๔
กับกลยุทธ์สำนักงานเขตพื้นที่การศึกษามัธยมศึกษา เขต ๓๓**

ตาราง ๓.๙ แสดงความเชื่อมโยงโครงการในแผนปฏิบัติการประจำปีงบประมาณ พ.ศ. ๒๕๖๔ กับกลยุทธ์สำนักงานเขตพื้นที่การศึกษามัธยมศึกษา เขต ๓๓

โครงการ	งบประมาณ
กลยุทธ์ที่ ๑ จัดการศึกษาเพื่อความมั่นคง	
โครงการพัฒนาสถานศึกษาให้บรรลุเป้าหมายตามวิสัยทัศน์และพันธกิจที่กำหนดขึ้น	๖๐๐.๐๐
โครงการพัฒนาคุณภาพสถานศึกษา	๓๗,๑๗๒.๐๓
กลยุทธ์ที่ ๒ พัฒนาคุณภาพผู้เรียนสู่ความเป็นเลิศ	
โครงการส่งเสริมและพัฒนาการอ่าน การเขียน การเขียน การสื่อสารและการคิดคำนวณ	๔,๐๐๐.๐๐
โครงการยกระดับสัมฤทธิ์ทางการเรียนและพัฒนาการจากผลการสอบวัดระดับชาติ	๓,๐๐๐.๐๐
โครงการพัฒนาทักษะความสามารถในการคิดวิเคราะห์ คิดวิจารณ์ญาณ อภิปรายแลกเปลี่ยนความคิดเห็นและแก้ปัญหา	๑,๕๐๐.๐๐
โครงการส่งเสริมความก้าวหน้าทางการเรียนตามหลักสูตร	๖,๐๐๐.๐๐
โครงการพัฒนาวิชาการที่เน้นคุณภาพของผู้เรียน	๐.๐๐
โครงการตรวจสอบและประเมินความรู้ความเข้าใจของผู้เรียนอย่างเป็นระบบ และมีประสิทธิภาพ	๒๕,๐๐๐.๐๐
โครงการพัฒนาความสามารถในการใช้เทคโนโลยีสารสนเทศให้เอื้อต่อการเรียนรู้	๕,๐๐๐.๐๐
โครงการสร้างเสริมคุณลักษณะและค่านิยมที่ดีตามที่สถานศึกษากำหนด โดยไม่ขัดกับกฎหมายและวัฒนธรรมอันดีของสังคม	๓๘,๕๐๐.๐๐
โครงการความภูมิใจในท้องถิ่น และความเป็นไทย	๑๘,๕๐๐.๐๐
โครงการส่งเสริมการยอมรับที่จะอยู่ร่วมกันบนความแตกต่างและความหลากหลาย	๒,๐๐๐.๐๐
โครงการสร้างเสริมสุขภาวะทางร่างกาย และลักษณะจิตสังคม	๘,๕๐๐.๐๐
กลยุทธ์ที่ ๓ ส่งเสริมสนับสนุนการพัฒนาครูและบุคลากรทางการศึกษา	
โครงการวางแผนและดำเนินงานพัฒนาครูและบุคลากรให้มีความเชี่ยวชาญทางวิชาชีพ	๑๕,๕๐๐.๐๐

โครงการ	งบประมาณ
กลยุทธ์ที่ ๔ ขยายโอกาสการเข้าถึงบริการทางการศึกษาการเรียนรู้อย่างมีคุณภาพและลดความเหลื่อมล้ำ	
โครงการสนับสนุนค่าใช้จ่ายในการจัดการศึกษาตั้งแต่ระดับอนุบาลจนจบการศึกษาขั้นพื้นฐาน	๑๙๒,๗๒๓.๔๐
โครงการการมีกระบวนการเรียนการสอนที่สร้างโอกาสให้ผู้เรียนทุกคนมีส่วนร่วม	๒๑,๐๐๐.๐๐
โครงการเสริมสร้างโอกาสทางการศึกษา	๑๐๔,๖๓๒.๐๐
กลยุทธ์ที่ ๕ จัดการศึกษาเพื่อเสริมสร้างคุณภาพชีวิตที่เป็นมิตรกับสิ่งแวดล้อม	
โครงการส่งเสริมการใช้แหล่งเรียนรู้ และภูมิปัญญาท้องถิ่น	๐.๐๐
โครงการจัดสภาพแวดล้อมทางกายภาพและสังคมที่เอื้อต่อการจัดการเรียนรู้อย่างมีคุณภาพ	๑๘,๐๐๐.๐๐
กลยุทธ์ที่ ๖ พัฒนาระบบบริหารจัดการและส่งเสริมการมีส่วนร่วม	
โครงการกำกับ ติดตาม ประเมินผลการบริหารและการจัดการศึกษา	๐.๐๐
โครงการใช้ระบบประกันคุณภาพภายในเพื่อยกระดับคุณภาพการจัดการศึกษาให้ดียิ่งขึ้น	๔,๐๐๐.๐๐
โครงการงานค่าใช้จ่ายสาธารณูปโภค	๑๒๑,๑๐๓.๑๗
โครงการงานค่าใช้จ่ายเกี่ยวกับยานพาหนะ	๖๐,๐๐๐.๐๐
โครงการจัดการข้อมูลสารสนเทศอย่างเป็นระบบ	๒๑,๘๐๐.๐๐
โครงการส่งเสริมการมีส่วนร่วมของผู้เกี่ยวข้องทุกฝ่าย และการร่วมรับผิดชอบต่อผลการจัดการศึกษาให้มีคุณภาพและได้มาตรฐาน	๖,๐๐๐.๐๐

ส่วนที่ ๔

การกำกับ ติดตาม ประเมินและรายงาน

๔.๑ การบริหารแผน

โรงเรียนเรวีวิทยา ใช้หลักธรรมาภิบาล “Good Governance” ในการบริหารแผนปฏิบัติการ

ประจำปีงบประมาณ ๒๕๖๒ ซึ่งมีองค์ประกอบที่สำคัญ ๖ ประการดังนี้

๑. หลักนิติธรรม คือ การดำเนินการใด ๆ จะต้องถูกต้องตาม กฎหมาย ระเบียบ ข้อบังคับ คำสั่งต่างๆ ที่เกี่ยวข้องเป็นหลักในการดำเนินการในทุกขั้นตอน
๒. หลักคุณธรรม คือ การดำเนินการใด ๆ จะต้องคำนึงถึงความถูกต้องไม่ผิดศีลธรรมอันดี ไม่ทำให้ผู้ที่มีส่วนเกี่ยวข้องและมีส่วนได้ส่วนเสียเดือดร้อน
๓. หลักความโปร่งใส คือ การดำเนินการใด ๆ จะต้องสามารถตรวจสอบได้ทุกขั้นตอน
๔. หลักความมีส่วนร่วม คือ การดำเนินการใด ๆ จะต้องเปิดโอกาสให้ผู้ที่มีส่วนเกี่ยวข้องและมีส่วนได้ส่วนเสียเข้ามามีส่วนร่วมในการดำเนินการ
๕. หลักความรับผิดชอบ คือ การดำเนินการใด ๆ จะมีผู้ได้รับมอบหมายและต้องมีความรับผิดชอบพร้อมที่จะปรับปรุงและแก้ไขได้ต่อไป
๖. หลักความคุ้มค่า คือ การดำเนินการใด ๆ ต้องตระหนักว่ามีทรัพยากรค่อนข้างจำกัด ดังนั้นในการบริหารจัดการจำเป็นต้องยึดหลักความประหยัด คุ้มค่า และหลักปรัชญาของเศรษฐกิจพอเพียง

๔.๒ การกำกับติดตาม

โรงเรียนแรรวิทย กำหนดแนวทางการกำกับติดตามการดำเนินงานในการบริหาร แผนปฏิบัติการประจำปีงบประมาณ ๒๕๕๘ โดยยึดหลัก PDCA : DEMING CYCLE (วงจรรคุณภาพ) โดย Dr. Edward W. Deming ดังนี้

๑. P : PLAN การวางแผนจัดทำโครงการ
 - ๑.๑ วัตถุประสงค์เหมาะสม และสอดคล้องกับแผนของพันธกิจหรือไม่
 - ๑.๒ มีการกำหนดผู้รับผิดชอบหรือไม่
 - ๑.๓ ระยะเวลาดำเนินการที่กำหนดไว้เหมาะสมหรือไม่
 - ๑.๔ งบประมาณที่กำหนดเหมาะสมหรือไม่
 - ๑.๕ มีการเสนอเพื่อขออนุมัติก่อนดำเนินการหรือไม่
๒. D : DO การกำกับติดตามการปฏิบัติงานตามโครงการ
 - ๒.๑ มีการกำหนดขั้นตอนหรือวิธีการดำเนินการหรือไม่
 - ๒.๒ มีผู้รับผิดชอบดำเนินการได้ตามที่กำหนดไว้หรือไม่
 - ๒.๓ มีการประสานงานกับผู้ที่เกี่ยวข้องมากน้อยเพียงไร
 - ๒.๔ สามารถดำเนินการตามระยะเวลาที่กำหนดหรือไม่
 - ๒.๕ สามารถดำเนินการได้ตามงบประมาณที่กำหนดไว้หรือไม่
๓. C : CHECK ตรวจสอบและติดตามผลการดำเนินงาน
 - ๓.๑ ได้มีการกำหนดวิธี/รูปแบบการประเมินหรือไม่
 - ๓.๒ มีรูปแบบของการประเมินเหมาะสมหรือไม่
 - ๓.๓ ผลของการประเมินตรงกับวัตถุประสงค์ที่วางไว้หรือไม่
๔. A : ACTION นำข้อมูลที่ได้จากการกำกับติดตามการดำเนินงานไปปรับปรุงต่อไป
 - ๔.๑ มีการระดมสมองเพื่อหาทางแก้ปัญหา/จุดอ่อนที่ค้นพบ
 - ๔.๒ มีการระดมสมองเพื่อหาทางเสริมข้อดี/จุดแข็งเพิ่มขึ้น
 - ๔.๓ มีการนำผลที่ได้จากการระดมสมองเสนอผู้บริหารเพื่อพิจารณาสำหรับใช้วางแผนจัดทำโครงการในครั้งต่อไป

๔.๔ กำหนดกลยุทธ์ในการจัดทำแผนพัฒนาคุณภาพการศึกษาในครั้งต่อไป

๔.๓ ระบบการติดตามประเมินผล

โรงเรียนแร่วิทยา ได้กำหนดให้มีระบบการติดตามและประเมินผลการบริหารจัดการแผนปฏิบัติการประจำปีงบประมาณ ๒๕๖๓ ดังนี้

มอบหมายหน้าที่รับผิดชอบ

๑. จัดทำคำสั่งแต่งตั้งผู้รับผิดชอบ

๒. จัดทำปฏิทินการปฏิบัติงานและการติดตามประเมินผล

๓. ดำเนินการตามปฏิทินงานและการติดตามประเมินผล

๔. รายงานผลการปฏิบัติงานและการติดตามประเมินผล โดยแบ่งเป็น ๒ ระยะ คือ

๕. นำข้อมูลที่ได้จากการรายงานทั้ง ๒ ระยะ มาศึกษาวิเคราะห์ เพื่อนำผลจากการศึกษาวิเคราะห์ดังกล่าวไปพัฒนาการบริหารจัดการคุณภาพการศึกษาของโรงเรียนให้ดีขึ้นต่อไป

ภาคผนวก

คำสั่งโรงเรียนแรวีวิทยา ที่ ๗/๒๕๖๔ เรื่อง แต่งตั้งคณะกรรมการจัดทำแผนปฏิบัติการประจำปีงบประมาณ ๒๕๖๔



คำสั่งโรงเรียนแคว้นวิทยา

ที่ ๐๐๗ / ๒๕๖๔

เรื่อง แต่งตั้งคณะกรรมการดำเนินการจัดทำแผนปฏิบัติการ ประจำปีงบประมาณ ๒๕๖๔

.....

พระราชบัญญัติการศึกษาแห่งชาติ พ.ศ. ๒๕๔๒ ได้กำหนดจุดมุ่งหมายและหลักการสำคัญในการจัดการศึกษา ให้มีคุณภาพเป็นไปตามมาตรฐาน หมวดที่ ๖ มาตรฐานการประกันคุณภาพการศึกษา เพื่อให้การจัดการศึกษาของ โรงเรียนได้ดำเนินไปอย่างมีคุณภาพเป็นไปตามมาตรฐาน และการดำเนินการบริหารงบประมาณ ตามนโยบายการ สนับสนุนค่าใช้จ่ายในการจัดการศึกษาขั้นพื้นฐาน เพื่อให้การจัดการศึกษาของโรงเรียนมีประโยชน์สูงสุดในการพัฒนา ผู้เรียน

โรงเรียนแคว้นวิทยา จึงได้มีการวางแผนการจัดการศึกษา โดยจัดทำแผนปฏิบัติการประจำปีงบประมาณ ๒๕๖๔ มีการระดมความคิดเห็นขอเสนอแนะจากคณะครู คณะกรรมการสถานศึกษาขั้นพื้นฐาน ตลอดจนผู้มีส่วนเกี่ยวข้อง เพื่อให้การดำเนินการดังกล่าวเป็นไปด้วยความเรียบร้อย บรรลุวัตถุประสงค์อย่างมีประสิทธิภาพ จึงแต่งตั้ง คณะกรรมการดำเนินการจัดทำแผนปฏิบัติการ ประจำปีงบประมาณ พ.ศ. ๒๕๖๔ ดังนี้

๑. คณะกรรมการอำนวยการ

๑.๑ นางโสพิณ จิตติพิพิธธงกูร	รักษาการฯ ผู้อำนวยการโรงเรียน	ประธานกรรมการ
๑.๒ นางสาวกุสุมา นาคะเกษ	หัวหน้ากลุ่มบริหารวิชาการ	กรรมการ
๑.๓ นายเจษฎา นาคดี	หัวหน้ากลุ่มบริหารงานบุคคล	กรรมการ
๑.๔ สิบเอกภาคิน ลุนลี	หัวหน้ากลุ่มบริหารงบประมาณ	กรรมการและเลขานุการ

มีหน้าที่ กำหนดนโยบาย แนวคิด รูปแบบในการดำเนินงานให้คำปรึกษา แนะนำแก่คณะกรรมการฝ่ายต่างๆ และอำนวยการเพื่อให้การดำเนินงานเป็นไปด้วยความเรียบร้อยบรรลุวัตถุประสงค์ที่กำหนดไว้ ประกอบด้วย

๒. คณะกรรมการดำเนินการจัดทำแผนปฏิบัติการ

๒.๑ นางโสพิณ จิตติพิพิธธงกูร	ครูชำนาญการพิเศษ	ประธานกรรมการ
๒.๒ นางสาวกุสุมา นาคะเกษ	ครูชำนาญการพิเศษ	รองประธานกรรมการ
๒.๓ นางณัฐธัญญา นามวงศ์	ครูชำนาญการพิเศษ	กรรมการ
๒.๔ นางสาวสมพงษ์ เป็นผาสุก	ครูชำนาญการพิเศษ	กรรมการ
๒.๕ นายพิทักษ์ ศรีขาว	ครูชำนาญการ	กรรมการ
๒.๖ นายเจษฎา นาคดี	ครูชำนาญการ	กรรมการ
๒.๗ นางสาวจิตาภา ลิ้มศิริโพธิ์ทอง	ครู	กรรมการ
๒.๘ นางสาวศิริญาภรณ์ ปานทอง	ครู	กรรมการ
๒.๙ นายอภิสิทธิ์ ขอสุข	ครู	กรรมการ
๒.๑๐ นายขจรศักดิ์ กงล้อม	ครู	กรรมการ
๒.๑๑ นายณรงค์ศักดิ์ สุตารักษ์	ครู	กรรมการ
๒.๑๒ นายสุวรรณ อุตมะชะ	พนักงานราชการ	กรรมการ
๒.๑๓ นางพรเพ็ญ โนนสร้อย	ครูอัตราจ้าง	กรรมการ

๒.๑๔ นางสาวศิริรัตน์ ณ อุบล	เจ้าหน้าที่ธุรการ	กรรมการ
๒.๑๕ นายสมโชคติ นภาคเวช	ช่างไม้ ๔	กรรมการ
๒.๑๖ สิบเอกภาคิน ลุนลี	หัวหน้างานนโยบายและแผนงาน	กรรมการและเลขานุการ

มีหน้าที่ ดังนี้

๑. ศึกษาทบทวน วิสัยทัศน์ (Vision) พันธกิจ (Mission) เป้าประสงค์ ของโรงเรียนจากแผนพัฒนาคุณภาพ การศึกษาระยะ ๔ ปี พ.ศ.๒๕๖๒-๒๕๖๔ (แผนกลยุทธ์) ด้านการมีส่วนร่วมในการจัดการศึกษาข้อเสนอแนะ จาก รายงานการประเมินคุณภาพภายนอกกรอบสาม จากคณะกรรมการติดตามตรวจสอบ คุณภาพการศึกษาตามระบบ ประกันคุณภาพภายในของสถานศึกษา ประจำปีการศึกษา ๒๕๖๓ และรายการผลการประเมินคุณภาพการศึกษาของ โรงเรียนแร่วิทยาวិทยา ปีการศึกษา ๒๕๖๓

๒. จัดทำแผนงาน/โครงการ ของฝ่าย/กลุ่มสาระฯ/งาน ที่รับผิดชอบให้สอดคล้องกับแผนพัฒนาคุณภาพการศึกษา ระยะ ๔ ปี พ.ศ.๒๕๖๒-๒๕๖๔ (แผนกลยุทธ์) ของโรงเรียน และหน่วยงานต้นสังกัด

๓. พิจารณาเงินงบประมาณรายหัว (เงินอุดหนุน) เงินงบประมาณตามโครงการสนับสนุน ค่าใช้จ่าย ในการ จัดการศึกษาตั้งแต่ระดับอนุบาลจนจบการศึกษาขั้นพื้นฐาน ปีงบประมาณ พ.ศ. ๒๕๖๔ ที่ได้รับและเงินอื่น ๆ ในงาน/ โครงการต่าง ๆ แต่ละฝ่าย/กลุ่มสาระฯ/งาน อย่างเหมาะสม และเกิดประโยชน์สูงสุดต่อนักเรียน

๓. คณะกรรมการฝ่ายประสานงานและจัดทำเอกสาร

๒.๑ นางสาวพงษ์ เป็นผาสุก	ครูชำนาญการพิเศษ	ประธานกรรมการ
๒.๒ นางณัฐธิดา นามวงศ์	ครูชำนาญการพิเศษ	กรรมการ
๒.๓ นายอภิสิทธิ์ ขอสุข	ครู	กรรมการ
๒.๔ สิบเอกภาคิน ลุนลี	หัวหน้ากลุ่มแผนงาน	กรรมการและเลขานุการ

มีหน้าที่จัดเตรียมเอกสารประกอบการประชุมฯการดำเนินงานกิจกรรม ประสานงาน ดำเนินงาน สรุปผลการ ดำเนินงานและจัดทำสรุปเล่มเอกสารแผนปฏิบัติการ ฯ ประกอบด้วย

ทั้งนี้ ขอให้บุคคลที่ได้รับการแต่งตั้งตามคำสั่งนี้ ปฏิบัติหน้าที่ตามที่ได้รับมอบหมายให้สำเร็จลุล่วง บรรลุวัตถุประสงค์ และบังเกิดประโยชน์ต่อทางราชการอย่างมีประสิทธิภาพต่อไป

ทั้งนี้ ตั้งแต่บัดนี้เป็นต้นไป

สั่ง ณ วันที่ ๑๘ มกราคม พ.ศ. ๒๕๖๔



(นางโสพิณ จิตติพิทุธางกูร)

ครู วิทยฐานะ ครูชำนาญการพิเศษ
รักษาการในตำแหน่งผู้อำนวยการโรงเรียนแร่วิทยา